ESCUELA SUPERIOR Y COLEGIO MILITAR
"ELOY ALFARO"

PROMOCIÓN 78

"SUBT. RÓMULO CASTRO"

LIBRO DE RUBÍ
1979 – 2019

SEGUNDA EDICIÓN

LIBRO DE RUBÍ
1979 - 2019

Escuela Superior y Colegio Militar "Eloy Alfaro"

ESCOMIL

1981 - 2019

HIMNO DEL COLEGIO MILITAR

Se adelanta orgulloso el cadete
siempre listo a morir o a triunfar
y al forjar tradiciones de gloria
es ejemplo de honor militar.

En las ciencias templamos las armas
que deciden la lucha mental
y en la fuerte armonía del cuerpo
compendiamos el griego ideal.

El Colegio es emblema de triunfos
de la gran democrática fe,
y por eso sus pechos entonan
este canto de amor a la ley

Orgullosos así nos mantendremos
que Amazónico es el Ecuador
y en jornadas heroicas daremos
a la Patria un futuro mejor.

ELOY ALFARO
SOLO VENCIENDOTE VENCERAS
ESCUELA SUPERIOR Y COLEGIO MILITAR
ECUADOR

ESCUELA SUPERIOR Y COLEGIO MILITAR "ELOY ALFARO"

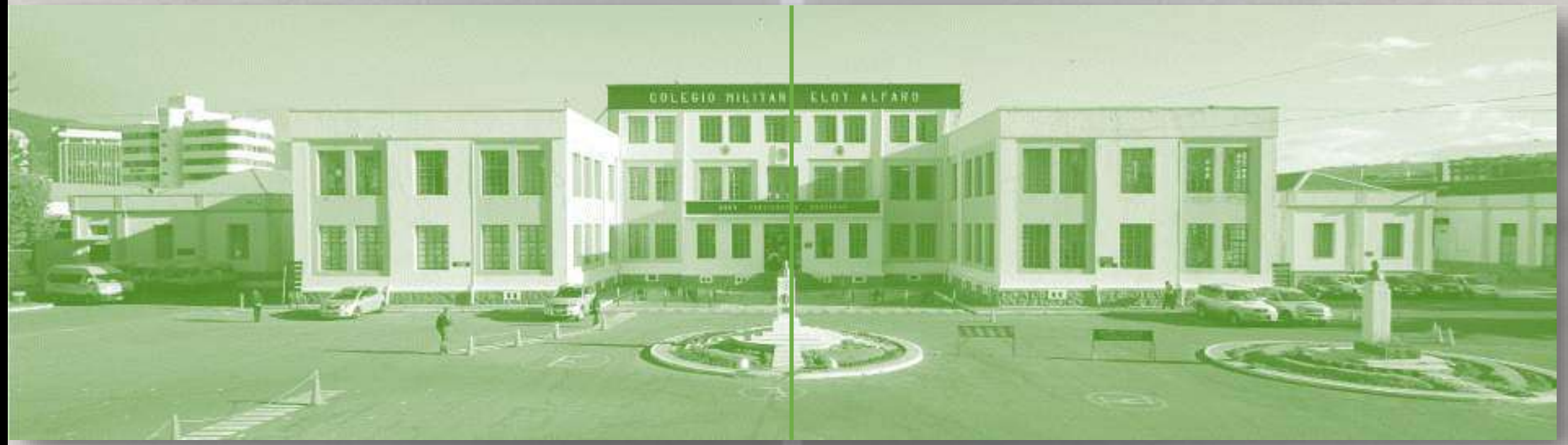

!SOLO VENCIÉNDOTE, VENCERÁS!

ESCUELA SUPERIOR Y COLEGIO MILITAR
"ELOY ALFARO"
REENCUENTRO 2019
PROMOCIÓN 78
"SUBT. RÓMULO CASTRO"
Quito DM., 28 de Septiembre de 2019

CRÉDITOS

REENCUENTRO 2019
ESCOMIL
1979-2019

DIRECTOR DEL PROYECTO
Grab. (S.P.) Miguel Oswaldo Moreno Valverde

COORDINACIÓN Y EDICIÓN
Grad. Roque Apolinar Moreira Cedeño

COLABORADORES
Excadetes y Oficiales Promoción 78

DISEÑO Y DIFUSIÓN ELECTRÓNICA
Osmov

REFERENCIAS
Anuarios ESCOMIL 1974- 1980-1982

Las imágenes son de propiedad de la promoción 78 y está prohibida su reproducción total o parcial sin la debida autorización.

CONTENIDO

Cartas de saludos institucionales
Presentación del proyecto
Prólogo
Agradecimiento
Epígrafe
Saludo
Palabras en representación
Reseña histórica
Editorial
Decreto de graduación
Cuerpo directivo
Oficiales Instructores
Profesores
Ciclo Básico
Ciclo Diversificado
Graduación de bachilleres
Primer Curso Militar
Curso Panamá
Curso Militar
Graduación de oficiales
Unidades e Institutos militares
Agregadurías
Oficiales Generales
Misceláneos
Acuerdo del Reencuentro 2019
Acuerdo póstumo
Discurso de orden
Símbolos de la promoción
Recuerdos de la promoción
Informe documentado
Mensaje final

EL MÁS GRANDE ECUATORIANO

Eloy Alfaro fue Presidente de Ecuador por dos períodos (1895-1901 / 1906-1911).

El 5 de junio de 1895, invitó a una misión militar chilena para que realice la primera reestructuración curricular. En reconocimiento a sus singulares virtudes cívicas, a su preocupación por el perfeccionamiento del Ejército y a la superación de la Escuela Militar, nuestra gloriosa institución lleva su nombre.

Alfaro, fue sin duda, el más grande ecuatoriano de todos los tiempos.

JOSÉ ELOY ALFARO DELGADO
General de División
Patrono del Colegio

Como miembro de la Promoción 78 de arma "Subt. Rómulo Castro", presento mi cordial felicitación a los compañeros y amigos de toda la vida militar por haber plasmado tan brillante iniciativa de reunir en un abrazo los recuerdos de más de cuatro décadas, desde que tuvimos la fortuna de ingresar a la Escuela Superior y Colegio Militar "Eloy Alfaro", gran parte de ellos desde primer curso del Ciclo Básico.

Como Jefe del Comando Conjunto de las Fuerzas Armadas ecuatorianas, saludo a todos los compañeros excadetes y oficiales que sirvieron con amor y alto profesionalismo a la patria, especialmente a los directivos, instructores y profesores civiles que se abnegaron por alcanzar nuestra formación integral y sobre todo, por habernos hecho ciudadanos de bien.

Recuerdo también con profunda nostalgia, la partida hacia el encuentro con nuestro creador de amigos y compañeros de la promoción, a quienes les ofrecemos el homenaje póstumo del toque de silencio de las trompetas.

ROQUE APOLINAR MOREIRA CEDEÑO
General de División
JEFE DEL COMANDO CONJUNTO DE LAS FF.AA.
PROMOCIÓN 78 DE ARMA "SUBT. RÓMULO CASTRO"

Emotivo, anecdótico y lleno de profundo sentimiento de camaradería, presento mi saludo a la Promoción 78 "Subt. Rómulo Castro" por el Cuadragésimo Aniversario de la graduación como bachilleres y Trigésimo Octavo Aniversario de haber egresado como Subtenientes de la República.

Recuerdo con afecto mi niñez, cuando cadete tuve el privilegio de acompañarles por las aulas de nuestro querido Colegio Militar y ahora que el destino nos ha vuelto a reencontrar saludo emocionado a mis amigos que hoy se encuentran de efemérides.

Hago extensible mis sentimientos de afecto, alta estima y felicitación para los directivos, instructores, profesores y compañeros de armas que verán plasmadas el éxito de sus ejecutorias en el "Libro de Rubí" de la promoción 78.

A nombre de la noble institución que represento, hago llegar mi homenaje y mi enhorabuena.

JAVIER DAVID PÉREZ RODRÍGUEZ
General de División
COMANDANTE GENERAL DEL EJÉRCITO
PROMOCIÓN 79 DE ARMA

Presentación

Cumplimos las "BODAS DE RUBÍ" y esa celebración lo debemos agradecer a Dios por habernos permitido estar juntos durante tanto tiempo. El camino no ha sido fácil, porque los integrantes de la Promoción 78 desde su niñez hasta su retirada a los "cuarteles de invierno" han sido altamente competitivos, de ahí que los mandos militares de las Fuerzas Armadas ecuatorianas contaron con brillantes Oficiales Generales, Superiores y Subalternos que fueron un gran aporte para la institución y la patria -todos ellos-, con capacidades humanas- técnicas y profesionales de excelencia que les permitió comandar, dirigir, enseñar y administrar con eficiencia los recursos humanos, financieros y logísticos de las unidades, institutos y academias que nos tocó liderar.

El paso de los años permitió que las decisiones personales y profesionales nos divida en grupos afines: aquellos que voluntariamente se retiraron de la vida militar; aquellos que continuamos con la carrera de las armas; y, aquellos que habiendo alcanzado un doctorado optaron por las ciencias de la educación como especialidad. Cabe recordar que nuestra promoción se vio fraccionada por necesidades orgánicas del servicio y las circunstancias, sin embargo, todos... absolutamente todos los compañeros de infancia, pubertad y adultez hemos tomado la decisión de reagruparnos en una sociedad de compañeros y amigos que nos identifica -desde ya, y a todos por igual-, como parte de la Promoción 78 "Subt. Rómulo Castro", acertada decisión que la hemos aplaudido con felicidad.

Recopilar en un solo libro de relatoría las vivencias de 40 años, fue un reto que me propuse materializarlo en muy poco tiempo, por lo que pido desde ya las disculpas del caso si omití o exageré en publicar un documento que más bien debería tener una visión ejecutiva. A pesar de aquello, sigo pensando que la memoria es frágil y que son los propios actores los que deben contar su propia historia ya que la vida es corta y en poco tiempo quizás ya nadie se acuerde de nosotros porque la vejez es dura como cruenta es la indiferencia.

Presento con la anuencia de mis compañeros el "LIBRO DE RUBÍ" de la Promoción 78, el mismo que se expondrá en el museo del Templete de Héroes para que las futuras generaciones puedan reconocer en fotos el servicio que prestamos a la patria siendo dignos representantes de la generación del Ejército vencedor.

MIGUEL OSWALDO MORENO VALVERDE
General de Brigada (S.P.)
DIRECTOR DEL PROYECTO
PROMOCIÓN 78 "SUBT. RÓMULO CASTRO"

Prólogo

A principios del año 1.973, muchos de nosotros con apenas 11 años de edad, un grupo de niños y adolescentes ya iniciábamos, nuestros preparativos tratar de ingresar al Colegio Militar " Eloy Alfaro". Desde aquel momento ya experimentamos, los desafíos con varias pruebas de selección que se desarrollaban en las heladas aguas de la piscina del Cena, en la Recoleta. Ya en Octubre del mismo año, arrancó un camino de vida, que marcarían huellas indelebles en nuestra formación como seres humanos y destacados militares; con una verdadera conciencia de servicio al país y por sobre todo con una sagrada devoción del cumplimiento del deber. El Colegio y Escuela Militar, fue el yunque que forjó nuestros sueños e ideales, orientados a una permanente lucha por la superación personal; basados en el respeto al compañero, maestro y al instructor. Cultivamos sólidos principios de vida, guiados siempre con el ejemplo, que nos inculcaron nuestros instructores y maestros; valores y principios adquiridos muchas veces con dolor y sufrimiento, que sin duda alguna han sido los elementos trascendentales, que nos han permitido enfrentar escenarios complejos; antes de graduarnos como oficiales en el conflicto bélico de 1.981 y posteriormente en el Conflicto bélico del Cenepa de 1.995.De igual manera varios distinguidos compañeros han llegado a las más altas dignidades de la institución ocupando funciones de Jefe del Comando Conjunto de las Fuerzas Armadas, Comandantes Generales del Ejército, varios Generales de División y Brigada, muy distinguidos profesionales y empresarios, que han dado honor y dignidad a la estirpe militar. En estas páginas del "Libro de Rubí" se destaca una reseña de los diferentes escenarios y vivencias de una maravillosa vida, motivo de ser evidenciada.

GONZALO CAYETANO LEÓN SERRANO
Capitán de Infantería (S.P.)
PRESIDENTE DE LA EMPRESA GLS
PROMOCIÓN 78 "SUBT. RÓMULO CASTRO"

Agradecimiento

La trascendencia de la Promoción 78 en la institución armada nunca ha podido, ni podrá, pasar desapercibida. Su representatividad, tanto individual como colectiva, llena de múltiples logros altamente competitivos hacen de esta promoción una experiencia humana rica en valores y legados. Por todas estas razones, en el transcurso de la sexta década de nuestra existencia, se torna inevitable el salir al rescate de nuestra memoria histórica, recopilar nuestras mejores vivencias, revivir el florecimiento de nuestra juventud, valorar nuestra madurez profesional y resaltar nuestra presencia en el mundo en que nos ha tocado vivir y luchar. Nosotros, los aquí presentes, con humildad y mucho respeto, damos prueba fehaciente del logro inigualable e irremplazable de la Promoción 78. Me siento muy orgulloso de ser parte de tan selecto grupo. Mis mejores votos para un futuro de unidad, constancia, y hermandad. ¡Por siempre y para siempre!

PABLO FERNANDO YÁNEZ VILLACÍS
Capitán de Inteligencia Militar (S.P.)
PRESIDENTE DE LA EMPRESA FORWARDING GROUP LLC
PROMOCIÓN 78 "SUBT. RÓMULO CASTRO"

Epígrafe

Con la formación desde temprana edad y la madurez ganada en experiencias en la carrera de las armas no fue difícil incursionar en nuevos retos y desafíos en la vida civil para poder servir con excelencia a la patria a la que juramos lealtad.

MAURICIO ALFREDO ÁLVAREZ BRAVO
Capitán de Aviación del Ejército (S.P.)
EMPRESA CONSTRUCTORA ÁLVAREZ BRAVO
PROMOCIÓN 78 "SUBT. RÓMULO CASTRO"

Saludo

Presento el saludo del Cuadragésimo Aniversario de graduación de Bachilleres y el Trigésimo Octavo de graduados como Oficiales de la República, a las autoridades militares, compañeros e invitados especiales que nos honran con su presencia y poder cumplir el protocolo solemne del ceremonial militar y por confraternizar en amistad y camaradería la celebración social programadas para este gran evento.

GINO MIÑO LÓPEZ
GERENTE GENERAL EMPRESA PROSOFT S.A.
PROMOCIÓN 78 "SUBT. RÓMULO CASTRO"

Palabras en representación de la promoción 78

La programación que da cumplimiento a la efemérides de la promoción 78, empieza con una ceremonia militar acompañada de un acto social de camaradería que permitirá reencontrarnos después de algunos años de ausencia. Ahora, tenemos la motivación de tener nuestro propio Himno, nuestra bandera y !cómo no...¡ la moneda que nos permitirá identificarnos con ese sentido de pertenencia de todo grupo humano lo necesita. Cúmpleme el honor de felicitar a todos los compañeros de la Comisión organizadora por permitirnos materializar los sueños que nos permitirá estar unidos durante el resto de nuestras vidas.

EDGAR ANÍBAL ZAMBRANO RAMÍREZ
MAYOR DE CABALLERÍA BLINDADA (S.P.)
PROFESOR EN COLUMBIA GRAMMAR AND PREPARATORY SCHOOL
PROMOCIÓN 78 "SUBT. RÓMULO CASTRO"

RESEÑA HISTÓRICA

El Colegio Militar fue fundado por el Presidente de la República, Don Vicente Rocafuerte, el 7 de julio de 1838; funcionó como tal por siete años consecutivos, hasta que el 10 de abril de 1845 el Gobierno Nacional decretó su clausura temporal.

En abril de 1869, el Presidente de la República, Dr. Gabriel García Moreno, reestablece su funcionamiento con el nombre de "Escuela Práctica de Cadetes". Confirió tal importancia al Instituto, que personalmente seleccionaba a los aspirantes que debían ingresar. Tras el asesinato del Dr. Gabriel García Moreno, la Escuela deja de recibir un adecuado apoyo gubernamental y es clausurada por esta razón.

El Congreso de la República, sintiendo la necesidad de que el Ejército Nacional disponga de un cuadro de Oficiales de elevada eficiencia, dispone la reapertura de la Escuela Militar mediante Decreto Legislativo del 8 de agosto de 1888, durante la presidencia del Dr. Luis Cordero; en 1892 se adquiere por primera vez un local propio para la Escuela Militar en el "Campo de Marte" (El Ejido).

Como consecuencia de las luchas políticas ocurridas a finales del siglo pasado, se interrumpe el normal funcionamiento de la Escuela Militar hasta el 11 de diciembre de1899, fecha en la cual, el gobierno del General Don Eloy Alfaro decreta su reapertura.

Desde la toma del poder por la revolución del 5 de junio de 1895, el General Eloy Alfaro se interesa por implementar un Ejército de alta calidad profesional. Entre las medidas adoptadas para el efecto, cabe destacar la llegada de una Misión Militar chilena, que desempeña un papel relevante en la estructuración de la Escuela Militar.

En reconocimiento a las singulares virtudes cívicas del Viejo Luchador, a su preocupación por el perfeccionamiento del Ejército y a la superación de la Escuela Militar, ésta lleva su nombre. Por Decreto Supremo del3 de octubre de 1935, la Escuela Militar se transforma en Colegio Militar; y el 7 de agosto de 1937 se confieren a su Director las atribuciones propias de los rectores de los colegios de educación media.

En septiembre de 1937, el Colegio Militar se traslada desde La Recoleta a su nuevo local en La Pradera, actual avenida Orellana.

El 5 de octubre de 1970, siendo Presidente de la República el Dr. José María Velasco lbarra, el Gobierno Nacional crea la Escuela Superior, reconociendo el carácter de universitarios a los estudios académicos que se realizan en este Instituto.

El 9 de agosto de 1981, se gradúa la última promoción de oficiales en estas centenarias aulas y le cabe el honor a la promoción 78 “Subt. Rómulo Castro”, el haber ocupado sus instalaciones y de haber disfrutado de sus tradiciones antes de que en octubre del mismo año, la Escuela Superior pasa a ocupar sus propias, modernas y funcionales instalaciones en Parcayacu.

!SOLO VENCIÉNDOTE, VENCERÁS!

editorial

La Escuela Superior y Colegio Militar "Eloy Alfaro" como Instituto de Educación Media y Superior, nos proporcionó una formación integral, principalmente en los aspectos psico-sociales; para lo cual, en primer término, nos graduó como Bachilleres en Humanidades Modernas en las especialidades de: físico-matemáticos, químico-Biólogos, y en ciencias sociales con sujeción a los programas de Educación Media y luego nos graduó como Subtenientes del Ejército, habiendo complementado nuestros estudios –con el pasar del tiempo-, en la Escuela Politécnica del Ejército la misma que no otorgó el Título de Licenciados en Administración y Ciencias Militares.

Cuando Cadetes nos prepararon para ser más tarde conductores de hombres; para poder afrontar cualquier situación con capacidad, voluntad, carácter y así, poder tener la fortaleza de sobreponernos ante cualquier circunstancia por difícil que parezca, gracias a la disposición anímica permanente y serena que nos acompañó en la permanente búsqueda y consecución de nuestros ideales.

Los currículos de la -ESCOMIL- tuvieron como base las directrices emanadas del Ministerio de Educación y se adaptaron a las necesidades educacionales que exigía el momento en que vivíamos.

Acogiendo la máxima de MENS SANA IN CORPORE SANO, se robusteció nuestro cuerpo y nuestro espíritu buscando, así, el desarrollo armonioso de nuestra personalidad para ser más tarde los soldados que la patria necesitaba: sinceros, creadores y sobre todo, honestos, fruto de la educación y formación en valores que recibimos de instructores y profesores.

Como Cadetes tuvimos la oportunidad de servir a la patria cuando participamos en el Conflicto de Paquisha en el año de 1981 y luego –ya como oficiales-, tuvimos el privilegio de ser parte de la GENERACIÓN DE LA VICTORIA cuando participamos activamente en el conflicto del Cenepa en el año de 1995.

Finalmente, -cabe mencionar-, que los excadetes de esta generación han tenido el honor de contar en sus filas con 13 oficiales Generales, de los cuales 5 han cumplido las funciones de Comandantes Generales del Ejército. Actualmente, el Sr. Grad. Javier Pérez Rodríguez, habiendo sido un antiguo compañero de esta promoción cumple las funciones de Comandante General del Ejército y el Sr. Grad. Roque Moreira Cedeño, tiene el honor de comandar las Fuerzas Armadas ecuatorianas desde el Comando Conjunto, un orgullo que sus amigos y compañeros saludamos y felicitamos.

Escuela Superior y Colegio Militar "Eloy Alfaro"

Sr. Grab.
ALEJANDRO SOLÍS ROSERO
Director de al Escuela Superior y
Colegio Militar "Eloy Alfaro"
-1973-

Sr. Tcrn. de E.M.
HÉCTOR MIRANDA GUERRERO
Subdirector de la Escuela Superior y
Colegio Militar "Eloy Alfaro"
-1973-

CUERPO DIRECTIVO Y OFICIALES INSTRUCTORES -1974-

Primera fila: (de izquierda a derecha) Sr. Myr. de Art. Arellano Rodríguez Miguel Alejandro; Sr. General de Brigada Solís Rosero Alejandro; Sr. Tcnel. de E.M. Miranda Guerrero Héctor Alonso; Sr. Myr. de C. Proaño Cevallos Galo Abelardo;
Segunda Fila: Sr. Cap. de Snd. Washington Mora Mora; Sr. Cap. de Ing. Medina Rojas Guenergas; Sr. Cap. de Art. Bonilla Calderón César Octavio; Sr. Cap. de Inf. Moncayo Gallegos Paco Rosendo; Sr. Cap. de Inf. Sandoval Barahona Telmo Aníbal; Sr. Cap. de Art. Gordón Estrella René Elías; Sr. Cap. de C. Ojeda Espinosa Alberto Manuel;
Tercera fila: Sr. Tnte. de Inf. Guerra Jiménez Vicente Marcelo; Sánchez Prócal Servio Tulio; Sr. Tnte. de A. G. Mendoza Flores Sr. Tnte. de C. Narváez Ordóñez Jorge Norton; Sr. Tnte. de Art. Marco Antonio; Sr. Tnte. de Inf. De la Rosa Reinoso César Ernesto; Sr. Tnte. de C. Sánchez Montalvo Ruperto Aníbal; Sr. Tnte. de Inf. Proaño Vallejo José Vicente; Sr. Tnte. de Art. Márquez Asanza Juan Bosco Oswaldo; Sr. Tnte. de S. R. Araujo José María;
Cuarta fila: Sr. Tnte. de M. G. Chiriboga Arrate César Ernesto; Sr. Tnte. de Inf. Pauker Gutiérrez Francisco Fernando; Sr. Tnte. de Inf. Tapia Lombeida Luis Fernando; Sr. Tnte. de Art. Isch Lizarzaburo Oscar Gustavo; Sr. Tnte. de Inf. Jaramillo Rojas Braulio Patricio; Sr. Tnte. de Inf. Vasco Cevallos Carlos Alvaro; Sr. Tnte. de Trp. Redón Erazo Nelson Aníbal.
No constan en la gráfica: Sr. Cap. de Inf. Bilbao Vásquez Luis Ernesto; Sr. Cap. de Trs. Barahona Erazo Julio Rubén; Sr. Tnte. de FF. BB. Del Castillo Báez Jaime Samuel; Sr. Tnte. de Vet. Chacón Ortega Humberto Ulises.

CUERPO DIRECTIVO Y PROFESORES -1974-

Primera fila: (de izquierda a derecha) Sr. Cap. Gordón Estrella René Elías; Sr. Myr. de Art. Arellano Rodríguez Miguel Alejandro; Sr. General de Brig. Solís Rosero Alejandro; Sr. Tcrnel. de E. M. Miranda Guerrero Héctor Alonso.
Segunda fila: Sr. Cap. (r) Rodrigo Bolaños García; Lcdo. Carlos Calles Cabezas; Lcdo. César Burneo; Lcdo. Miguel Angel Balarezo; Dr. Milton Suárez Montenegro; Dr. Leonardo Cevallos Almeida, Ing. Fabián Espinosa Bermeo, Dr. Lauro Ludeña Jiménez; Arq. Fausto Pazmiño Cajiao; Dr. José Viteri Silva.
Tercera fila: Dr. Alfredo Carrera Ortiz; Ing. Aníbal Ampudia, Dr. Eduardo Ortiz Russo, Sr. Marco Antonio Ramos, Lcdo. Nelson Robelly Lozada; Lcdo. Nelson Arico Espinosa; Ing. José Carrión; Dr. Gustavo Gebela Reyes y Sr. Jorge Saá Cadena.

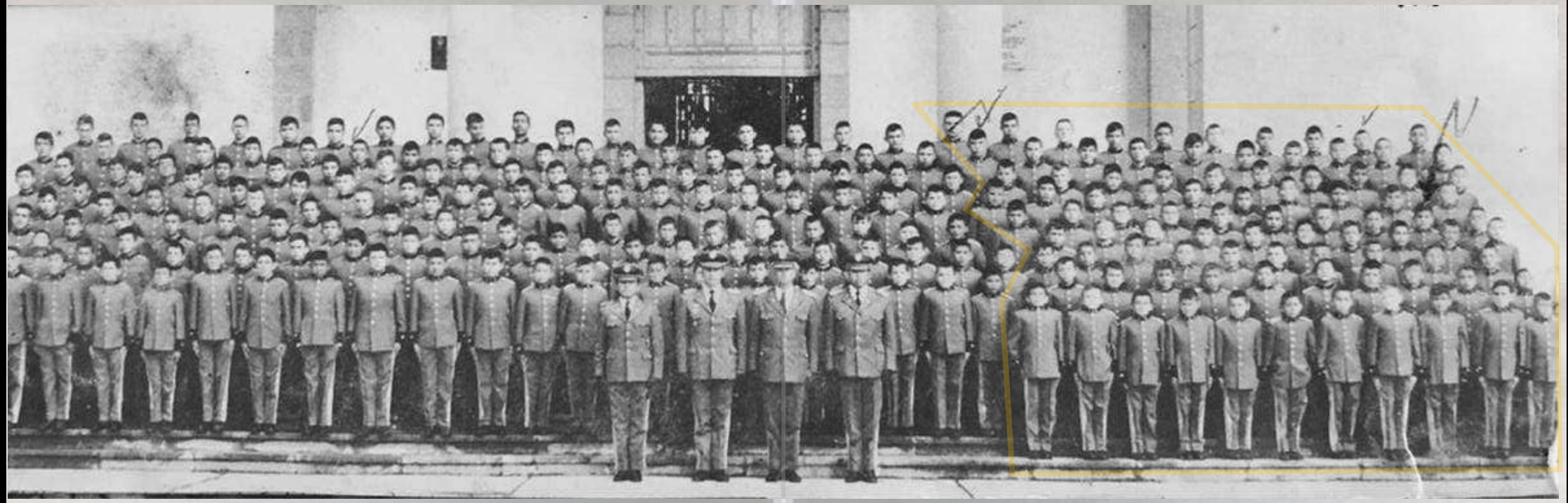

PRIMER CURSO

-1973-

Escuela Superior y Colegio Militar "Eloy Alfaro"

CUERPO DIRECTIVO, INSTRUCTORES, PROFESORES Y CADETES

-1981-

Sr. Crnl. De E.M.
JORGE BORBÚA
Director de la Escuela Superior y
Colegio Militar "Eloy Alfaro"
-1980-

Sr. Grab.
JULIO DE LA TORRE CORNEJO
Director de la Escuela Superior y
Colegio Militar "Eloy Alfaro"
-1981-

Sr. Tcrn. de E.M.
JOSÉ GALLARDO ROMÁN
Subdirector de la Escuela Superior y
Colegio Militar "Eloy Alfaro"
-1980-1981-

CUERPO DIRECTIVO Y OFICIALES INSTRUCTORES -1980-

1ra. Fila de izquierda a derecha: Sr. Mayor Argentino Abel Aldao, Sr. Mayor de Inf. Rodrigo Cruz, Sr. Myr. de Inf. Jorge Cerda, Sr. Coronel de E.M. Jorge Barbua, Sr. Tcrnel. de E.M. José Gallardo, Sr. Myr. de Sist. Guillermo Leon, Sr. Myr. Ing. José Grijalva, Sr. Mayor Argentino Bill Ferrarino.

2da. Fila de izquierda a derecha: Sr. Cap. de Inf. Alfredo Fiallos, Sr. Cap. de Inf. Roberto Carrera, Sr. Cap. Ing. Galo Villacís, Sr. Cap. de Art. Mauro Rodrigues, Sr. Cap. de Snd. Iván Bastidas, Sr.Cap. de Snd. Carlos Chávez, Sr. Cap. de S.R. Jose Araujo, Sr. Cap. de Inf. Luis Tapia.

3ra. Fila de izquierda a derecha: Sr. Tnte. de Inf. José Valenzuela, Sr. Tnte. de Vet. Jaime Quiroga, Sr. Tnte. de Inf. Lenin Almache, Sr. Tnte. de Inf. Eduardo Moncayo, Sr. Tnte. de C. Jaime de la Rom, Sr. Tnte. de C. Gustavo de la Vega.

4ta. Fila de izquierda a derecha: Sr. Tnte. de Inf. Jose Castro, Sr. Tnte. de C. Manuel Palacios, Sr. Tnte. de Tra. Rudel Huaroca, Sr. Tnte. de Tra. Goicio Cervantes.

PROFESORES
-1980-

1ra. Fila de izquierda a derecha: Dr. César Burneo, Dr. Miguel Valarezo, Dr. Eduardo Koury, Dr. César Jaramillo, Coronel de E.M. Jorge Borbúa, Tcrnel. de E.M. José Gallardo, Tcrnel. (r) Alberto Donoso, Cdte. Mario Paz y Miño, Lcdo. Angel Ordóñez, Dr. Jorge Becerra, Dr. Bayardo Merizalde.

2da. Fila de izquierda a derecha: Arq. Fabián Méndez, Sr. Sergio Torres, Master Aníbal Pérez, Ing. Aníbal Ampudia, Sr. Marco Ramos, Lcdo. Galo Raza, Sr. Guillermo Padilla, Arq. Bolívar Torres, Lcdo. Wilson Cazar, Lcdo. Héctor Vallejo, Sr. Alfonso Chávez.

3ra. Fila de izquierda a derecha: Lcdo. Joaquín Gómez de la Torre, Lcdo. Cornelio Agama, Arq. Fausto Pazmiño, Ing. José Carrión, Dr. Eduardo Ortiz, Dr. Vicente Rojas, Dr. Manuel Martínez, Lcdo. Rafael Ruiz, Lcdo. Vinicio Chávez, Sr. Terry Pazmiño.

4ta. Fila de izquierda a derecha: Lcdo. Marcelo González, Ing. Vinicio Montenegro, Dr. Enrique Vásquez Lcdo. Nelson Arico, Dr. Félix Yépez, Lcdo. Francisco Ochoa, Lcdo. Efraín Sánchez.

DECRETO EJECUTIVO

-1981-

(O.G. No. 144-7-AGO-81)

DECRETO DE GRADUACIÓN

OSVALDO HURTADO LARREA
PRESIDENTE CONSTITUCIONAL DE LA REPÚBLICA

En uso de las atribuciones que le concede el literal i), del Art. 78 de la Constitución Política del Estado y literal a), de los artículos 7 y 44 de la Ley de Personal de las Fuerzas Armadas; y, a solicitud del Sr. Ministro de Defensa Nacional previo pedido de la Comandancia General del Ejército, en oficio Nro. 810495-E-34 de 6 de agosto del año en curso,

DECRETA:

Art. 1- De conformidad con lo previsto en el Art. 34 de la Ley de Personal de las Fuerzas Armadas, promuévase al grado de Subtenientes de Arma, con fecha 9 de agosto de 1981, a los siguientes cadetes pertenecientes a la promoción 78 de la Escuela Superior Militar "Eloy Alfaro":

1. ART. MORENO VALVERDE MIGUEL OSWALDO
2. ING. RODRIGUEZ ARRIETA CARLOS MODESTO
3. ART. ANDRADE GARZON CELSO VINICIO
4. INF. CASTRO AYALA LUIS MIGUEL ANGEL
5. TRS. MOREIRA CEDEÑO ROQUE APOLINAR
6. ART. LOAIZA SOTOMAYOR AMADO CICERON
7. ART. CABRERA CAMPUZANO GUSTAVO VICENTE
8. ING. VEGA TOBAR VICTOR HUGO
9. FF.BB. ALTAMIRANO ESCOBAR HERNAN ALONSO
10. CAB. FREIRE ROMO RODRIGO FERNANDO
11. INF. CONTRERAS MORENO RAMIRO TERRY
12. ART. MARIN GAVILANEZ GIOVANNI MARCELO
13. TRS. ARAUZ SANCHEZ EDGAR ALFONSO
14. INF. SIERRA ENRIQUEZ GUSTAVO MARCELO
15. CAB. AGUILAR GARCIA GUSTAVO GUILLERMO
16. INF. VELARDE SANTAMARIA LUIS ALFREDO
17. INF. CASTILLO EGUEZ JOSE LUIS
18. ING. BUITRON SOSA GABRIEL PATRICIO
19. FF.BB. EGUEZ ESPINOSA CARLOS GUSTAVO
20. ING. TOALA PINARGOTE MANUEL WILFRIDO
21. ART. ORTIZ GOMEZ JUAN RAMON
22. ING. VILLALBA NUÑEZ MARCELO VINICIO
23. TRS. MARIN GUZMAN MARCELO MAX
24. ART. GALINDO CAJIAO JOSE ALBERTO
25. CAB. GORTAIRE PADOVANI NICOLAS HUMBERTO
26. CAB. MONTALVO NARANJO JORGE TRAJANO
27. ART. SUAREZ FREIRE JORGE ALBERTO
28. FF.BB. NARVAEZ ROSERO EDISON MAURICIO
29. INF. SUQUILLO CARRERA JOHNNY FERNANDO
30. FF.BB. GUTIERREZ ALVAREZ CARLOS LEONIDAS
31. INF. LEON SERRANO GONZALO CAYETANO
32. INF. SUASNAVAS FLORES WILSON ALCIDES
33. TRS. MONROY TERAN VICTOR HUGO
34. ART. SILVA GUERRA MARIO ALFONSO
35. FF.BB. NAVAS WONG JOHNNY EDWIN
36. ING. AYALA CHANG ROGER DAVID
37. INF. RIVADENEIRA TELLO MANUEL ERNESTO
38. TRS. CORONEL CASTILLO JOSE WILLIAMS
39. INF. GARCIA SALGUERO WILSON FERNANDO
40. INF. NAVAS WONG SERGIO IVAN
41. CAB. ORTIZ GUERRERO CESAR FERNANDO
42. CAB. GRANDA AGUIRRE JUAN MIGUEL
43. ART. CRUZ ORDOÑEZ MANOLO GERMAN
44. FF.BB. HURTADO ARTEAGA ROLANDO PATRICIO
45. ART. ESPINOZA CAICEDO FREY LEOGENER
46. ART. RIVERA SANCHEZ EDUARDO FABIAN
47. ART. MOREJON OBANDO OSCAR EDUARDO
48. TRS. CADENA ALBUJA PEDRO RAUL
49. CAB. SOLORZANO SANCHEZ ANDRES ANSELMO
50. INF. MERIZALDE ARIAS EMILIO OSWALDO
51. ART. HERNANDEZ ALVARADO RODRIGO
52. INF. ESPINOZA PAREDES JOSE MARIA
53. INF. MIÑO RAZO CARLOS AUGUSTO
54. INF. CALVACHE FLORES ALBERTO PATRICIO
55. INF. ANDRADE VACA LUIS ALFONSO
56. INF. ACOSTA ORELLANA JOSE WASHINGTON
57. TRS. SALAZAR NIETO CESAR MARCELO
58. ART. VÁSQUEZ MERA BOLIVAR HIPOLITO
59. INF. CADENA MERLO ARTURO NICANOR
60. INF. RUEDA RODRÍGUEZ EDGAR ALFONSO
61. TRS. POZO BORJA JULIO CESAR
62. C.B. NARVAEZ GOMEZCOELLO FREDDY OSWALDO
63. ART. YANEZ VILLACIS PABLO FERNANDO
64. INF. CHAVEZ RIVERA HECTOR ALFONSO
65. CAB. ZAMBRANO RAMIREZ EDGAR ANIBAL
66. INF. VALVERDE AYLLON CESAR RAMON
67. INF. SUAREZ BASANTES ENRIQUE MARCELO
68. INF. RUBIO MESIAS ROBERTO SANTIAGO
69. CAB. HIDALGO MARAZITA JOSE HUMBERTO
70. INF. ESPINOSA LEON PABLO PATRICIO
71. INF. IZURIETA PROAÑO FRANCISCO JAVIER
72. INF. COBO VELASCO EDISON BOLIVAR
73. ART. GEORCKE VILLAGOMEZ JOSE RICARDO
74. ART. TROYA BENITEZ LUIS GEOVANI
75. FF.BB. GUZMAN ENRIQUEZ MARCELO FABIAN
76. INF. RIVERA ANCHUNDIA ELIEZER GABRIEL
77. ART. SORIA CASTILLO ANGEL PATRICIO
78. INF. GARCIA BONILLA SEGUNDO HERNAN
79. FF.BB. ALVAREZ BRAVO MAURICIO ALFREDO
80. INF. NARANJO CORONEL GERMANICO ENRIQUE
81. CAB. VILLACIS GARCIA DIEGO FRANCISCO
82. CAB. TERAN YEPEZ WILLIAM EFREN
83. CAB. VILLAVICENCIO VILLAVICENCIO MAXIMO OSWALDO
84. ING. PALACIOS CARVAJAL JOHN NELSON
85. FF.BB. SOLANO DE LA SALA BROWN FAUSTO FERNANDO
86. INF. FREILE NEIRA FERNANDO PATRICIO
87. INF. DAVILA HONOSTROZA LUIS EDUARDO

Art. 2.- El señor Ministro de Defensa Nacional queda encargado de la ejecución del presente decreto.

Dado, en el Palacio Nacional, en Quito, a siete de agosto de mil novecientos ochenta y uno

OSVALDO HURTADO LARREA
PRESIDENTE CONSTITUCIONAL DE LA REPÚBLICA

RAÚL SORROSA ENCALADA
VICEALMIRANTE
MINISTRO DE DEFENSA NACIONAL

PROMOCIÓN 78
"SUB. RÓMULO CASTRO"

CADETE GONZALO LEÓN SERRANO
-1973-

CADETE ALBERTO SUÁREZ

CICLO BÁSICO

GÉNESIS

La génesis de la promoción 78, se remonta al inicio de la década de los 70 cuando la República era presidida por el gobierno militar del Grad. Guillermo Rodríguez Lara. El Ecuador era predominantemente agrario, con una débil industria nacional y con un presupuesto del Estado muy reducido hasta que apareció el boom petrolero y los cadetes de la Escuela Superior y Colegio Militar "Eloy Alfaro" habían transportado al Templete de Héroes el primer barril de petróleo producido en Lago Agrio.

Sr. Grad. Guillermo Rodríguez Lara
Presidente de Ecuador
1972-1976

EL SR. GRAD. GUILLERMO RODRÍGUEZ LARA COMO TESTIGO DE HONOR DE LA EXTRACCIÓN DEL PRIMER BARRIL DE PETRÓLEO.

Guillermo Rodríguez Lara, Oswaldo Guayasamín y Aída Judith León en 1972

UNA SECCIÓN DE LA BRIGADA BLINDADA TRANSPORTABA, AL TEMPLETE DE HÉROES, EL PRIMER BARRIL DE PETRÓLEO, ESCOLTADO POR LOS CADETES DEL COLEGIO MILITAR "ELOY ALFARO"

SEGUNDO CURSO

-1974-

ENTRENADORES DEPORTIVOS

Escuela Superior y Colegio Militar "Eloy Alfaro"

TARJETAS DE IDENTIFICACIÓN DE CADETES

CÓDIGO DE RECOMPENSAS Y SANCIONES
12-JUNIO DE 1973

El señor General Vicente Anda Aguirre, Ministro de Educación Pública entregando el Pabellón Nacional al primer abanderado del Pensionado San Juan Bosco de los Salesianos de la Ciudad de Ibarra al niño Mauricio Herrera González, futuro cadete del Colegio Militar.

El cadete Mauricio Herrera entregando el Estandarte Nacional ya con el uniforme del glorioso Colegio Militar "Eloy Alfaro".

KDT: MAURICIO HERRERA

-1973-

CUARTA COMPAÑÍA
PROGRAMA DE MOTIVACIÓN DE INSTRUCCIÓN MILITAR

Kdts: Arturo Cadena, Pablo Márquez y Emilio Jiménez
Instructores: Subrigadier José Ortiz y Capt. Alberto Ojeda

MARCHA ADMINISTRATIVA A LAS Hdas. EL PRADO Y EL CARMELO EN EL VALLE DE LOS CHILLOS -1974-

PATRICIO ALVARO, OSWALDO MORENO Y ARTURO CADENA
EQUIPO DE APARATOS
SEGUNDO CURSO
-1974-

EQUIPO DE KARATE
(MANCHENO)

EQUIPO DE VOLEY DE 6
(MARIO SILVA)

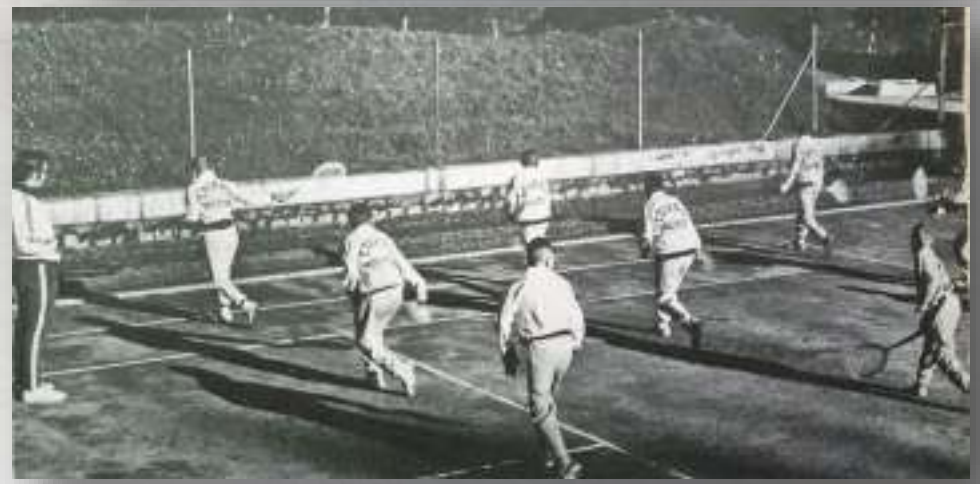

EQUIPO DE TENIS
(CHALO LEÓN)

EQUIPO DE FÚTBOL
(JAIME MATA)

SILVA, NARANJO,HERRERA,NARANJO Y ARGANDOÑA

MARÍN, ÁLVARO, SILVA Y YÁNEZ

SEGUNDO CURSO
-1974-

PRIMER CURSO
-1973-

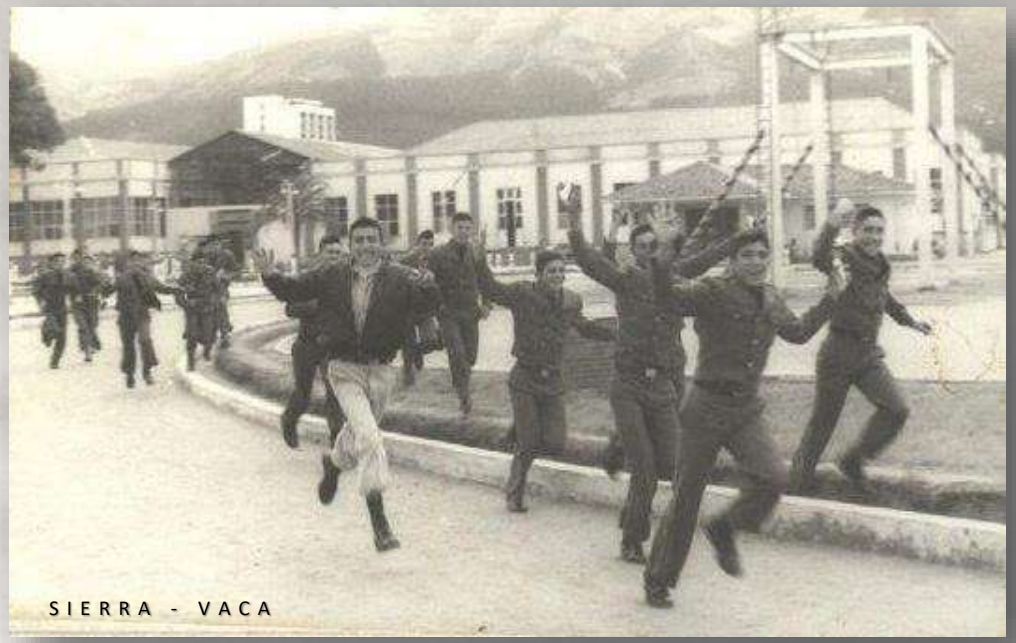

Mientras transcurrían estos convulsionados años, fluían los sueños y anhelos de un centenar de traviesos niños que seguían fortaleciéndose en el campo físico y académico a la vez que iban consolidándose bajo los principios de amistad, compañerismo y claro… de las travesuras propias de la juventud. Al interior de los cursos, eran los "internos" los más "gallos" y los "semi-internos" aquellos que iban a cenar con "mamita" luego del "teque" respectivo por no haber pasado la revista de aseo de medio día.

Los alegres cadetes se divertían y a la vez se tensionaban al escuchar la orden del oficial Jefe de Cuartel que ordenaba:

!El Colegio mucho se mueve en la fila… pista carrera mar….Brigadieres hacer mover a los cadetes, los 10 últimos anotados…!

Fue la voz de mando que no podríamos olvidar.

Recordamos también con mucha alegría y a la vez con nostalgia las celebraciones sociales que teníamos cuando se conmemoraba las fiestas patronales del mes de junio. Como olvidar a la pagoda, al cabo comando, el salto de la decisión, la bajada al rápel y el descenso del árbol solitario. Los "caballerizos" desde niños se acostumbraron a ganar premios por sus habilidades ecuestres.

¡Gratos recuerdos que nunca se olvidan…!!

EQUIPO DE APARATOS DEL COLEGIO MILITAR
CAMPEÓN INTERCOLEGIAL DE GIMNASIA OLÍMPICA

Kdt. Patricio Álvaro
Portada del prospecto de admisión

Kdt. Alberto Suárez

Kdt. Fredy Torres (más antiguo)

Los niños cadetes del equipo de aparatos

SUÁREZ - DURÁN

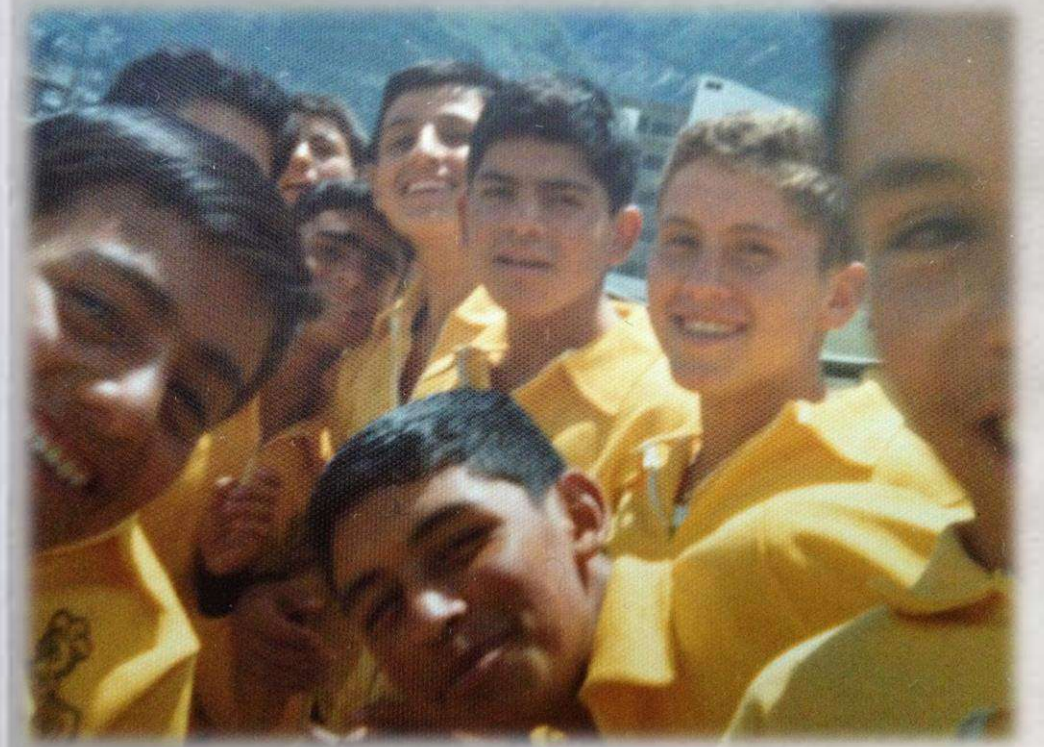

Baile de confraternidad de cadetes bajo la atento control de los instructores

Registro histórico de la celebración de las fiestas patronales del COMIL

EXCURSIÓN A LOS ILINIZAS

CICLO DIVERSIFICADO

Escuela Superior y Colegio Militar "Eloy Alfaro"

MILITAR ELOY ALFARO

¡Siempre
adelante!

Escuela Superior y Colegio Militar "Eloy Alfaro"

Escuela Superior y Colegio Militar "Eloy Alfaro"

SEXTO CURSO
-1979-

SEXTO CURSO
-1979-

GORTAIRE, ZAMBRANO, TROYA, ARELLANO, MOREJÓN, POVEDA, CHÁVEZ, MONROY, ALTAMIRANO, DURÁN, NAVAS Y EGUEZ

En el mes de agosto del año 1979, llega el primer logro académico para este grupo de Cadetes al graduarse como bachilleres de la República, después de contar anécdotas propias del grupo como aquella "bronca" contra el "Patrón Mejía" con "manopla incluida" en el Estadio Olímpico Atahualpa, en plena ceremonia de clausura del campeonato intercolegial de atletismo, esta vez sí con la ayuda de nuestros instructores…

Luego, se tomaron decisiones personales trascendentes relacionadas con la forma de enfrentar la vida, cuando algunos compañeros se retiran del Colegio Militar para emprender sus actividades personales y profesionales por separado, mientras que la mayoría de cadetes se deciden por continuar con la sacrificada y honrada carrera militar.

Recordemos los nombres de pila: El "buche Salazar", el "pepechiri", el "chico" Mora, el "bubu" Cadena, el "pozo" Pozo; el "dedos Terán", la "rata" Contreras, el "tute Suárez", el "cuervo" Villalba, el "narizón Poveda", el "indio Álvaro, el "negro" Yánez, el "flaco" Cadena, el "loco" Frosnago, el "conejo" Herrera, el "mono" Moreira, el "ajicito" Ortíz, el "trivilin" Alvarez, el "chalo" León, el "cuchefo" Cabrera, el "balón" Soria, el "cejón López, el "pelado" Troya… entre otros, son los auténticos compañeros que supieron llevar con alegría y madurez sus sobrenombres para toda la vida.

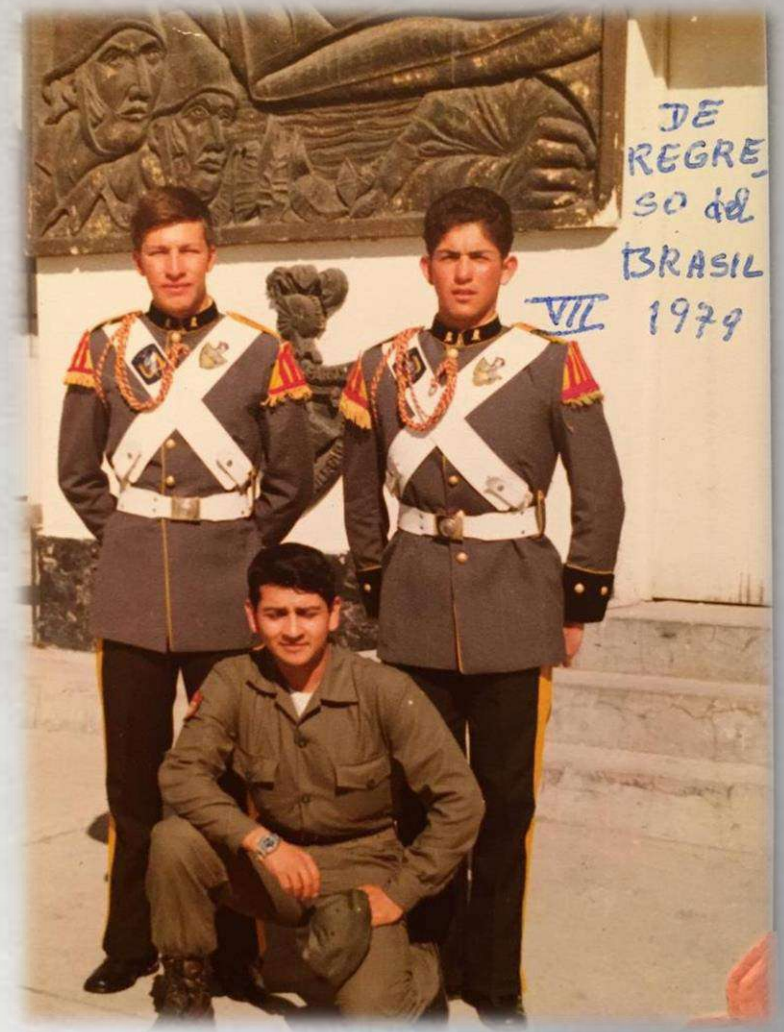
DE
REGRE
SO del
BRASIL
VII
1979

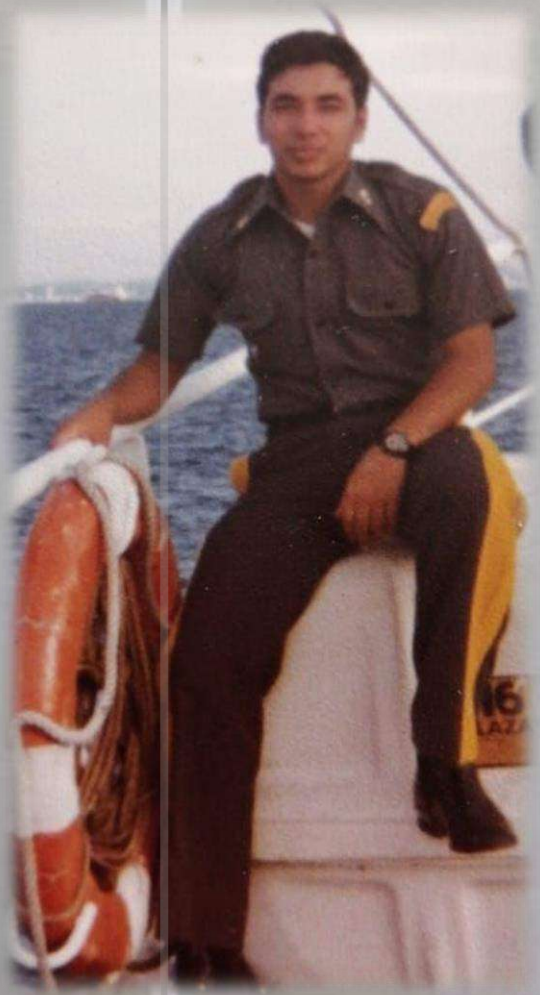

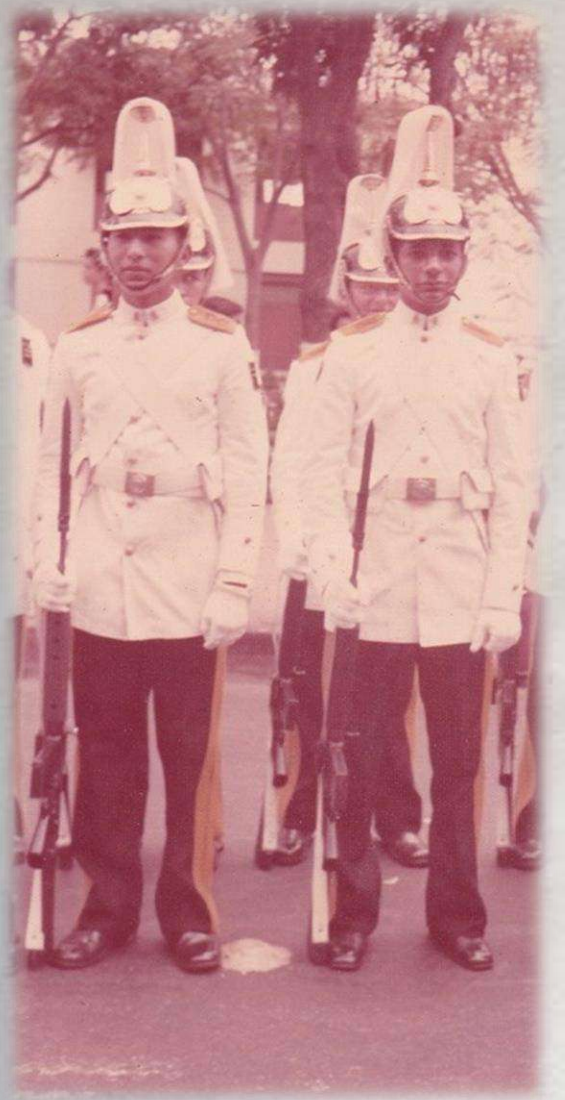

¡Siempre
adelante!

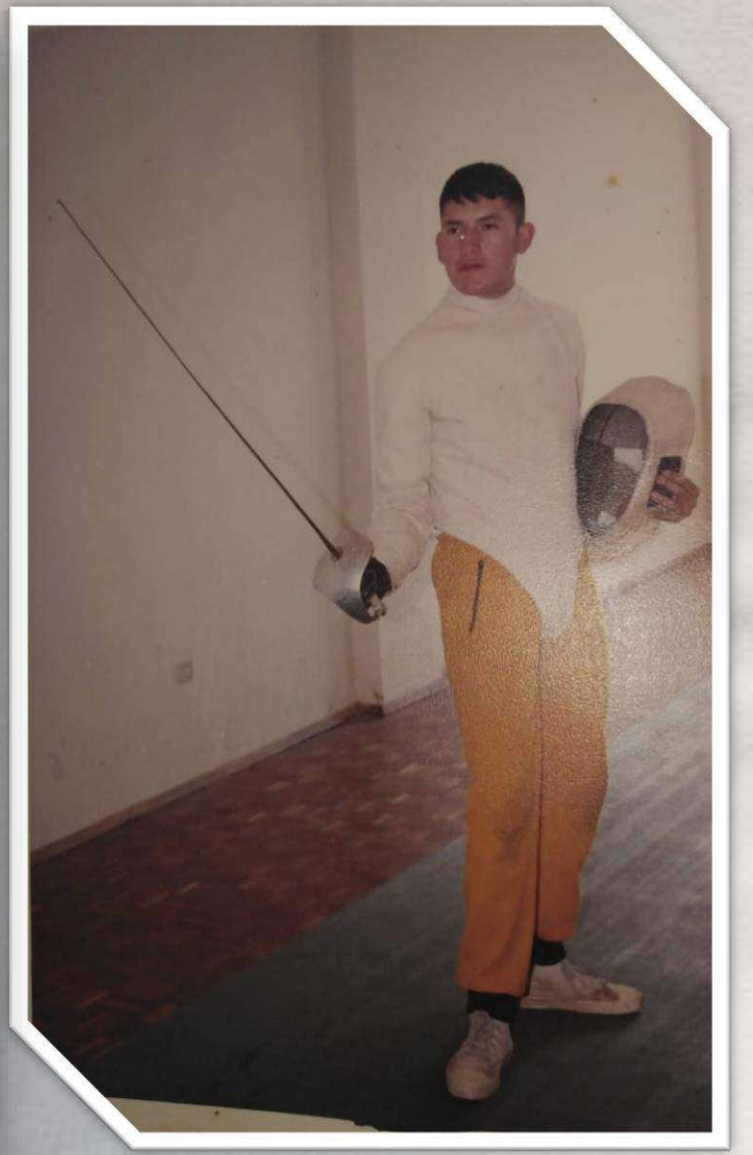

Max Marín del Colegio Militar gana el primer lugar e
la competencia de esgrima, especialidad espada.

FOTO ARCHIVO-COMIL

1ª puesto
Junio 1978

R Rubio
JL Castillo
Bautista
Dally
F Vaca
Mayo 1979 finca Flia Monroy
E Suarez

GRADUACIÓN BACHILLERES

GRADUACIÓN DE BACHILLERES

EL SEÑOR GRAD. GUILLERMO DURÁN ARCENTALES, MIEMBRO DEL CONSEJO SUPREMO DE GOBIERNO, ENTREGA AL CADETE MIGUEL OSWALDO MOREO VALVERDE, EL PREMIO AL BACHILLER GRADUADO CON LA PRIMERA ANTIGÜEDAD DE LA PROMOCIÓN.

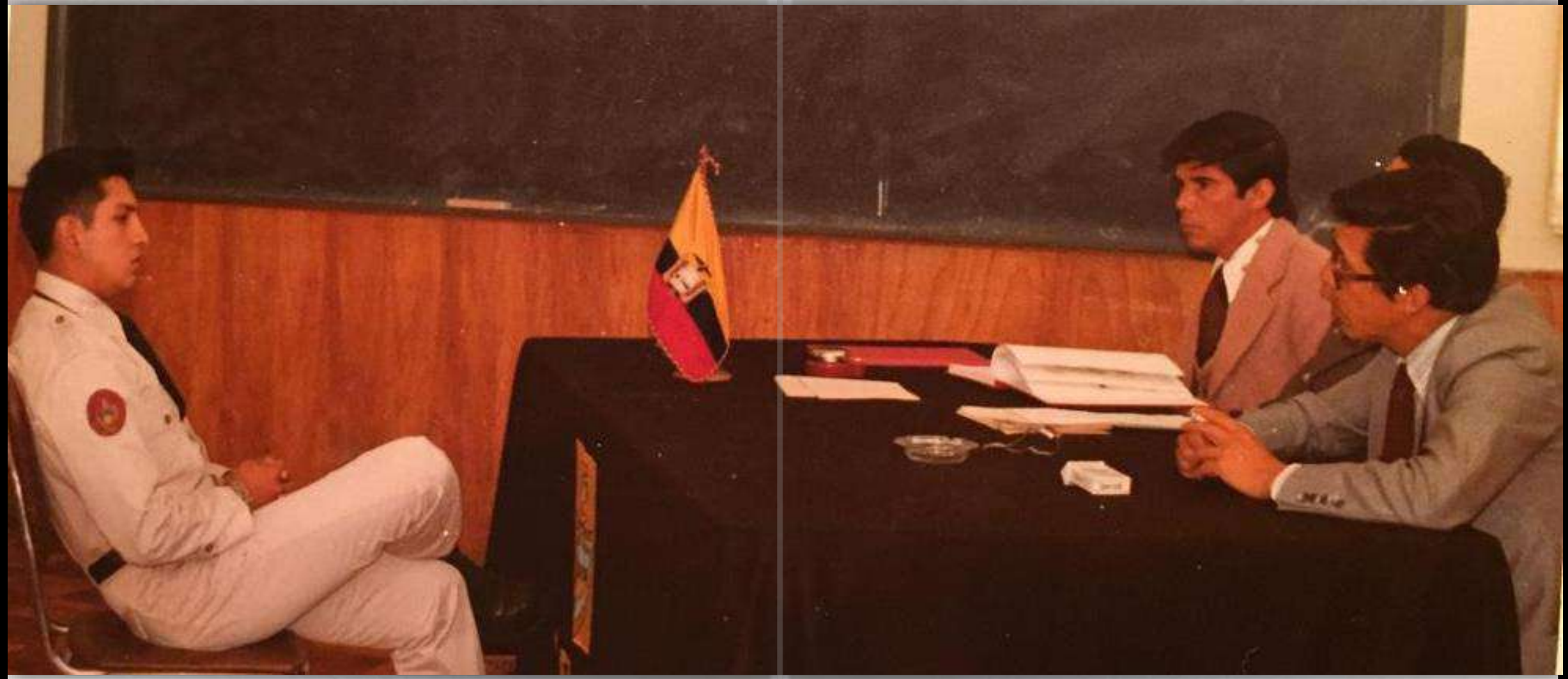

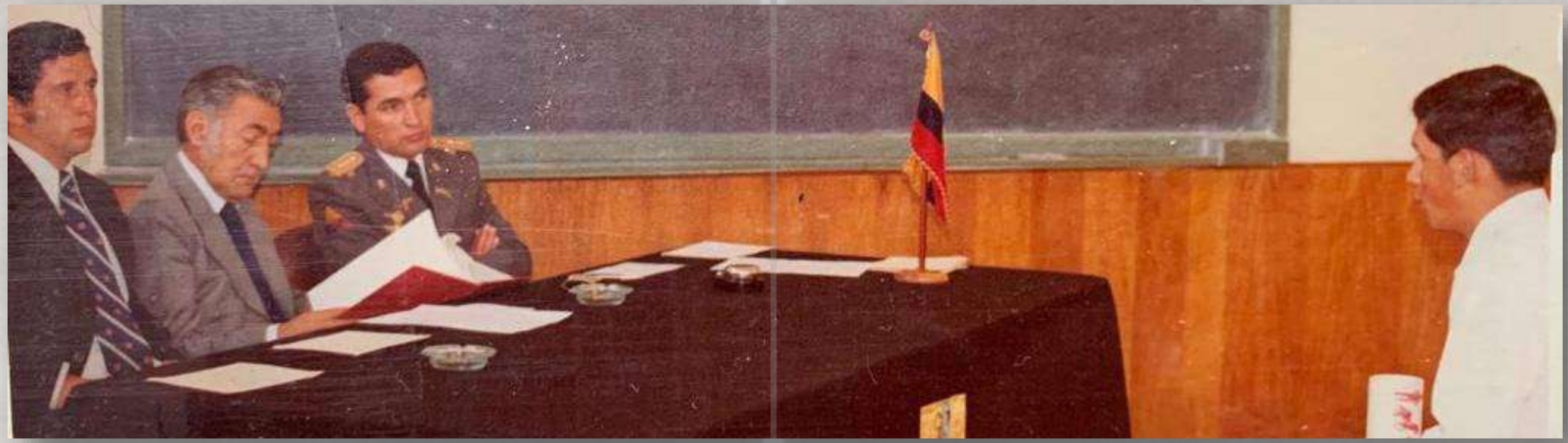

Defensa de tesis Gino Miño
1979

ESCUELA MILITAR

PRIMER CURSO MILITAR AÑO 1980

Ascenso a capitanes: Lenín Almache y Eduardo Moncayo.

NUESTROS INSTRUCTORES

CAPT. EDUARDO MONCAYO (INSTRUCTOR) Y CRNL. JORGE BORBÚA (DIRECTOR)

Escuela Superior y Colegio Militar "Eloy Alfaro"

COMPETENCIAS
INTERCOMPANÍAS DE NATACIÓN Y BUCEO

COMPETENCIAS INTERCOMPANÍAS

CAMPEONES DE LAS COMPETENCIAS INTERCOMPANÍAS

1
2
3

ELOY ALFARO

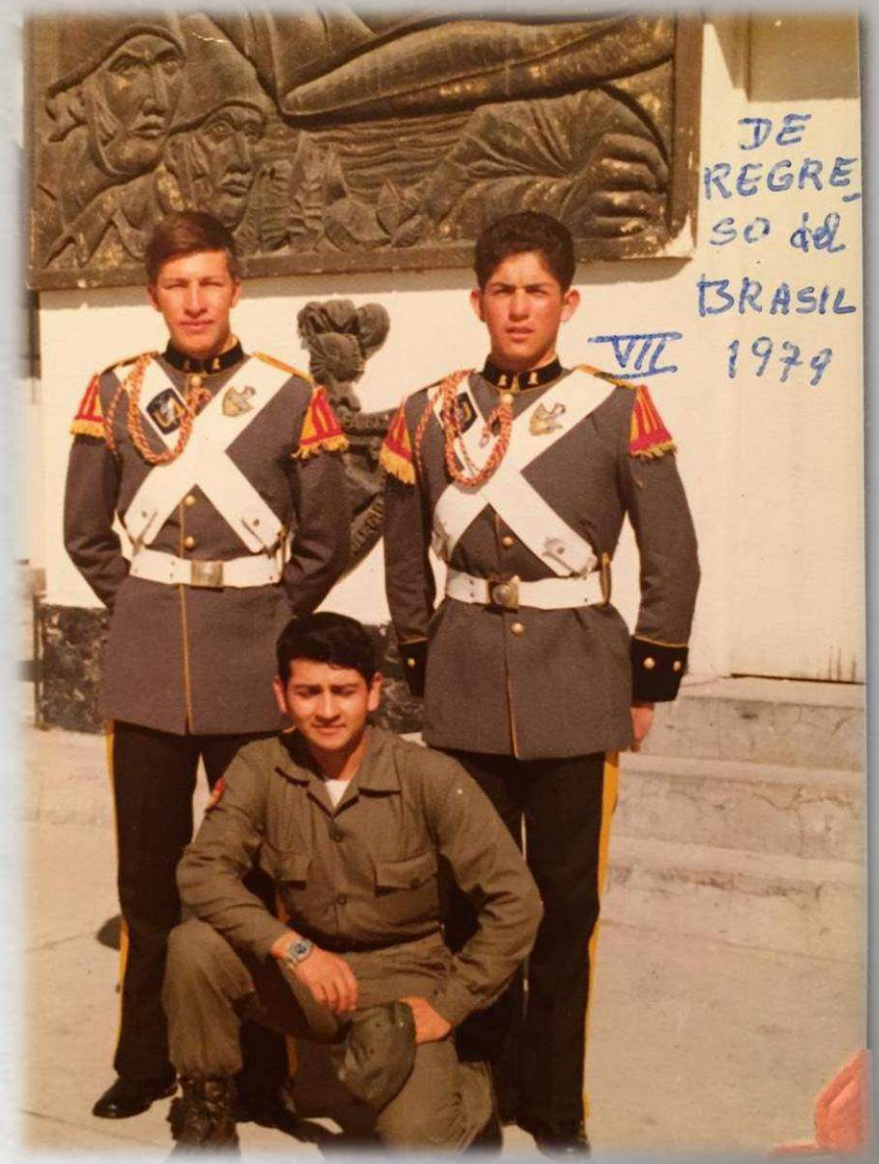
DE
REGRE
SO del
BRASIL
VII
1979

RPHA

A S I

915
A22

CURSO DE ORIENTACIÓN DE ARMAS DE COMBATE
FORT GULICK, PANAMÁ
ABRIL 1980

Ya habíamos cursado en la Escuela Superior y Colegio Militar "Eloy Alfaro" –ESCOMIL-, bajo las rectorías de los Sres. Gral Alejandro Solís; Crnl. Gribaldo Miño; Crnl. José Suarez; Gral. Medardo Salazar Navas; y, Gral Jaime Ortiz Pinto; cuando en 1980, bajo la dirección del Sr. Crnl. Jorge Borbúa, la institución decide otorgarnos la primera responsabilidad grupal de representar por ocho semanas al Ecuador en la Escuela de las Américas, ubicada en el Fuerte Gulick en Panamá. El éxito fue único para la promoción y –claro- para el país pues se replicaron estas experiencias en años posteriores. Fue una convivencia única para el grupo, época en la que atravesábamos la adolescencia y pubertad de manera muy particular.

"TODOS PARA UNO Y UNO PARA TODOS"

SALIDA A PANAMÁ
ABRIL 1980

PROGRAMA

18 de abril de 1980

INVOCACION	Capellán (Capitán) George González
PRESENTACION-SUBDIRECTOR	Anunciador
PRESENTACION-ORADOR INVITADO	Coronel Jorge E. [illegible] Subdirector Escuela de las Américas
DISCURSO DE GRADUACION	General de Brigada Jorge Arciniegas Salazar Inspector General del Ejército del Ecuador
ENTREGA DE DIPLOMAS Y PREMIOS	Coronel George W. Schenk Director de la Escuela de las Américas General de Brigada Jorge Arciniegas-Salazar
BENDICION	Capellán (Capitán) George González

CURSO

ORIENTACION PARA LOS CADETES DE ARMAS DE COMBATE

C-1

Jefe de Curso: Capitán Paul F. [illegible]

Asesores: Capitán Guillermo [illegible]

Capitán William C. [illegible]

PAIS REPRESENTADO

ECUADOR

* * * * * *

G R A D U A N D O S

CURSO DE

ORIENTACION PARA LOS CADETES DE ARMAS DE COMBATE

C-8

ECUADOR GRUPO "A"

1er Tte. Galo Mena-Proaño (Oficial Táctico)

Cadete Jorge Acosta-Orellana
Cadete Gustavo Aguilar-García
Cadete Hernán A. Altamirano-Escobar
Cadete Mauricio A. Álvarez-Ramón
Cadete César V. Andrade-Garzón
Cadete Luis A. Andrade-Vaca
Cadete Edgar A. Arauz-Sánchez
Cadete Eduardo Arellano-Rodrígu
Cadete David R. Arata-Chang
Cadete Gabriel F. Buitrón-Sosa
Cadete Ramiro F. Burbano-Rosales
Cadete Gustavo V. Cabrera-Campusano
Cadete Raúl F. Cadena-Albuja
Cadete Arturo N. Cadena-Mena
Cadete Patricio A. Calvache-Flores
Cadete José L. Castillo-Egüez
Cadete Manuel I. Castro-Ayala
Cadete Rómulo S. Castro-Saguacela
Cadete Edison H. Cobo-Betancur
Cadete Ramiro T. Contreras-Moreno
Cadete José Coronel-Castillo
Cadete Marcelo O. Cruz-Ordóñez
Cadete Alfonso M. Chávez-Rivera
Cadete Luis T. Dávila-Hinostroza

G R A D U A N D O S

CURSO DE

ORIENTACION PARA LOS CADETES DE ARMAS DE COMBATE

C-8

(Continuación) GRUPO "A"

Cadete Carlos O. Egüez-Espinoza
Cadete Fred L. Espinoza-Caicedo
Cadete Favio P. Espinoza-León
Cadete José M. Espinoza-Paredes
Cadete Fernando P. Freile-Neira
Cadete Rodrigo F. Freire-Romo
Cadete José A. Galindo-Cajiao
Cadete Hernán S. García-Bonilla
Cadete Wilson F. García-Salguero
Cadete José R. Goyanche-Villagómez
Cadete Herminio E. Gordillo-Peña
Cadete Nicolás M. Gortaire-Padovani
Cadete Carlos I. Gutiérrez-Álvarez
Cadete Marcelo F. Guzmán-Enríquez
Cadete Rodrigo G. Hernández-Alvarado
Cadete José M. Hidalgo-Manzilla
Cadete Edwin A. Hinojosa-Cantos
Cadete Rolando P. Hurtado-Astorga
Cadete Francisco J. Iturralde-Proaño
Cadete Gonzalo C. León-Serrano
Cadete Amado Loaiza-Sotomayor
Cadete Giovanni M. Marín-Quiñónez
Cadete Marcelo M. Marín-Guzmán

G R A D U A N D O S

CURSO DE

ORIENTACION PARA LOS CADETES DE ARMAS DE COMBATE

C-8

GRUPO "B"

Capitán Alberto Molina-Flores (Oficial Táctico)

Cadete Emilio O. Merizalde-Arias
Cadete Carlos Miño-Razo
Cadete Victor H. Monrow-Terán
Cadete Jorge Montalvo-Naranjo
Cadete Roque A. Moreira-Cedeño
Cadete Oscar E. Morejón-Obando
Cadete Miguel O. Moreno-Valverde
Cadete Germánico E. Naranjo-Coronel
Cadete Freddy O. Narvaez-Gómezcoello
Cadete Edison M. Narvaez-Rosero
Cadete Johnny E. Navas-Wong
Cadete Sergio I. Navas-Wong
Cadete Juan R. Ortiz-Gómez
Cadete César F. Ortiz-Guerrero
Cadete Nelson J. Palacios-Carvajal
Cadete Julio C. Pozo-Borja
Cadete Manuel E. Rivadeneira-Tello
Cadete Eliezer Rivera-Anchundia
Cadete Eduardo F. Rivera-Sanchez
Cadete Carlos Rodríguez-Arrieta
Cadete Roberto S. Rubio-Mesías
Cadete Edgar A Rueda-Rodríguez
Cadete César H. Salazar-Nieto
Cadete Luis H. Sarmiento-Calle
Cadete Gustavo M. Sierra-Enríquez

5

G R A D U A N D O S

CURSO DE

ORIENTACION PARA LOS CADETES DE ARMAS DE COMBATE

C-8

(Continuación) GRUPO "B"

Cadete Mario Silva-Guerra
Cadete Fausto F. Solano-Brown
Cadete Andrés A. Solorzano-Sanchez
Cadete Angel P. Soria-Castillo
Cadete Enrique M. Suárez-Basantes
Cadete Jorge Suárez-Freire
Cadete Wilson Suasnavas-Flores
Cadete Johnny F. Suquillo-Carrera
Cadete Manuel W. Toala-Pinargote
Cadete William E. Terán-Yépez
Cadete Luis G. Troya-Benítez
Cadete César R. Valverde-Ayllón
Cadete Bolívar H. Vásquez-Mera
Cadete Victor H. Vega-Tobar
Cadete Luis A. Velarde-Santamaría
Cadete José Velasco-Valencia
Cadete Diego F. Villacis-García
Cadete Oswaldo L. Villacis-Rueda
Cadete Marcelo Villalba-Núñez
Cadete Máximo Villavicencio-Villavicencio
Cadete Pablo F. Yánez-Villacis
Cadete Edgar Zambrano-Ramírez

LIBRO DE RUBÍ 1979 - 2019

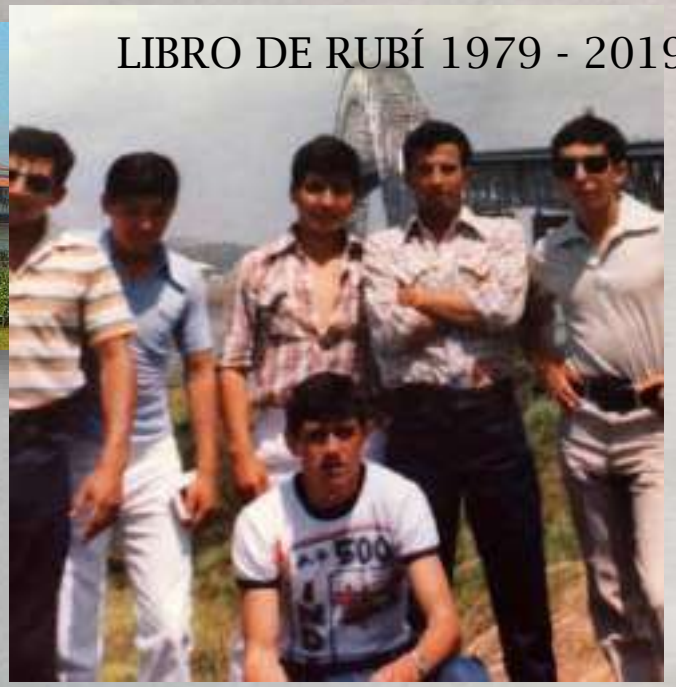

LIBRO DE RUBÍ 1979 - 2019

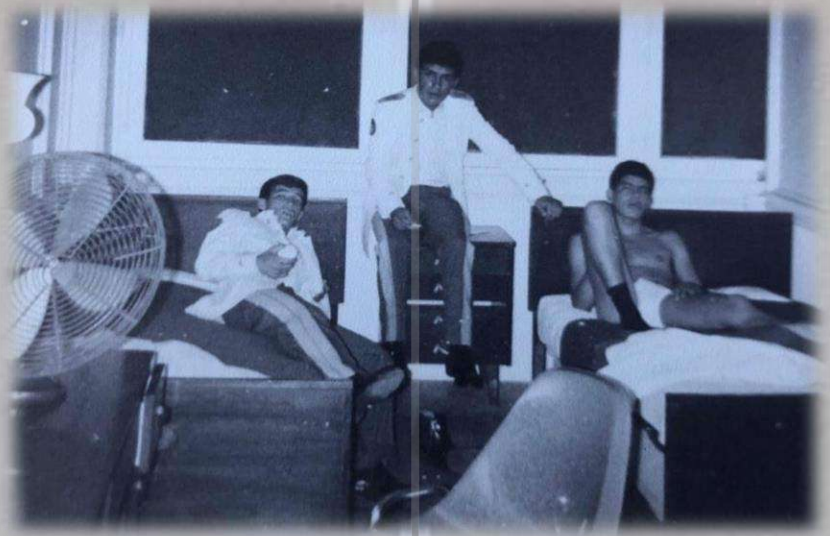

PANAMA

EMERGENCY DOOR
C-D-E
15

CUELA
DE LAS
AMERICA

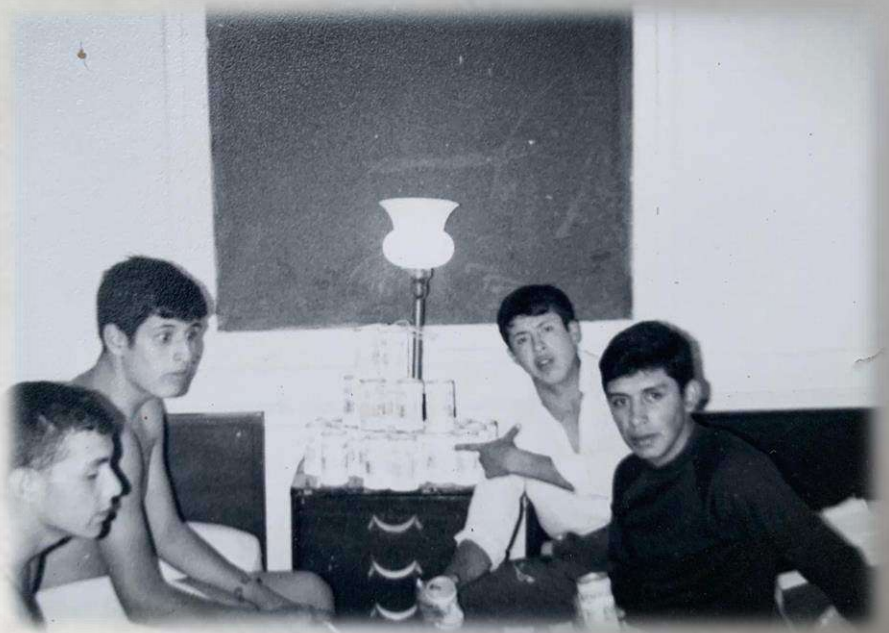

ESCUELA
DE LAS
AMERICAS

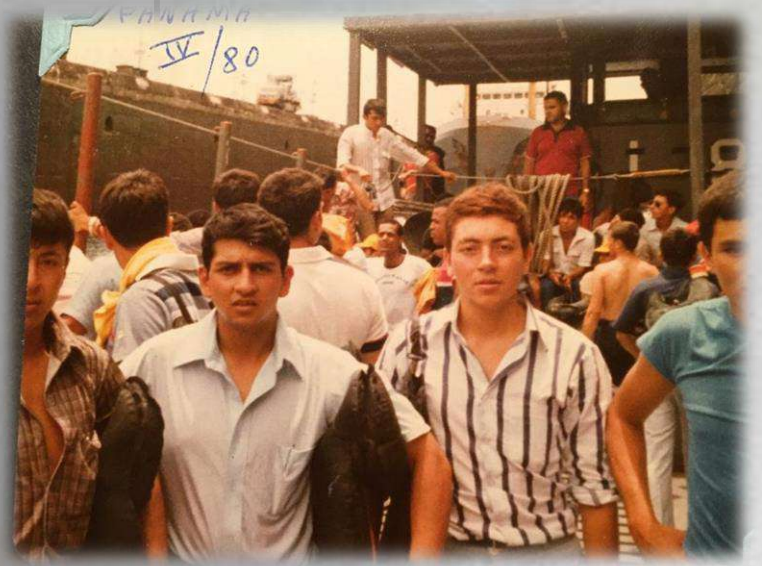
PANAMA
IV/80

PANAMA ABRIL 1.980

PANAMA ABRIL 1.980

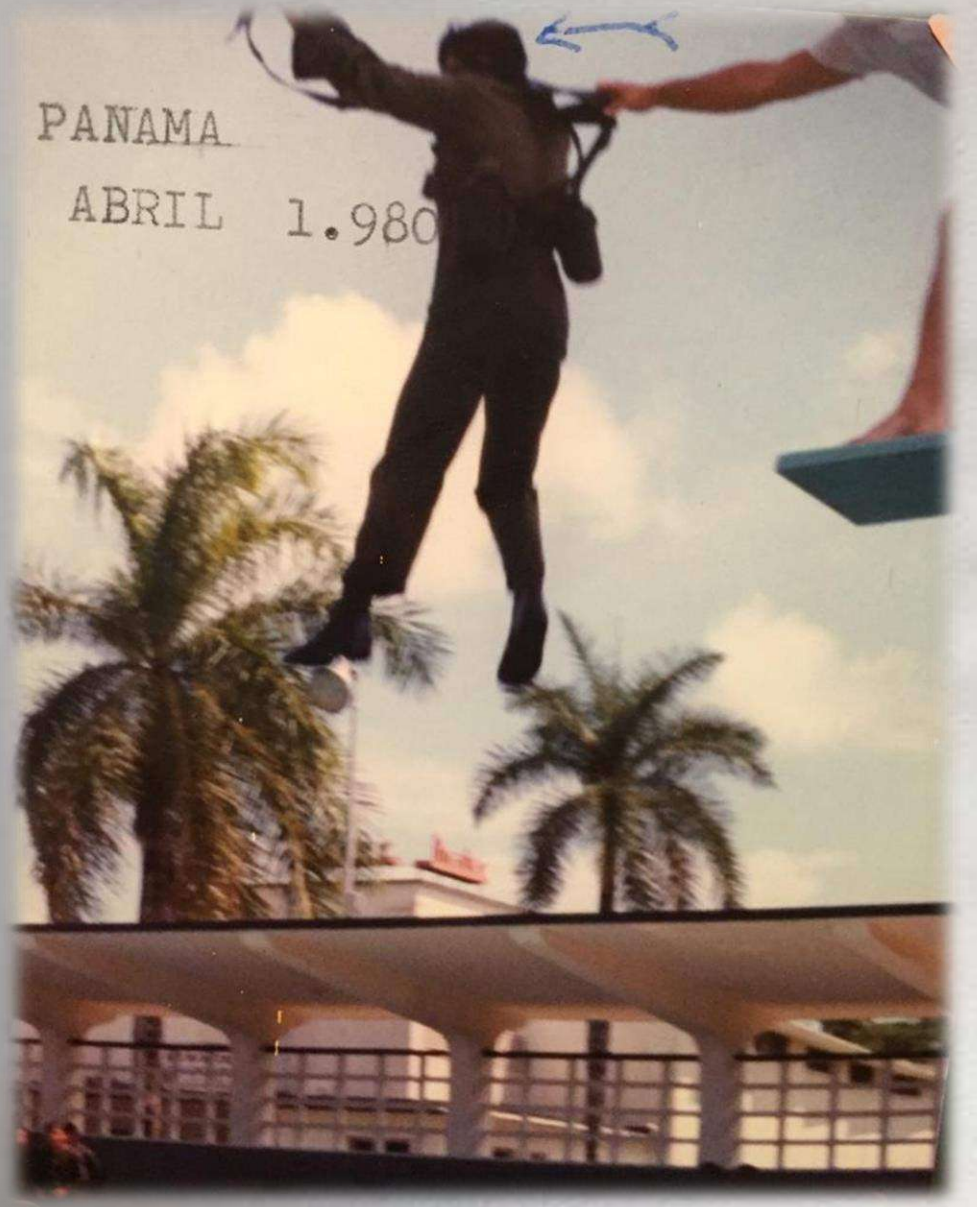
PANAMA
ABRIL 1.980

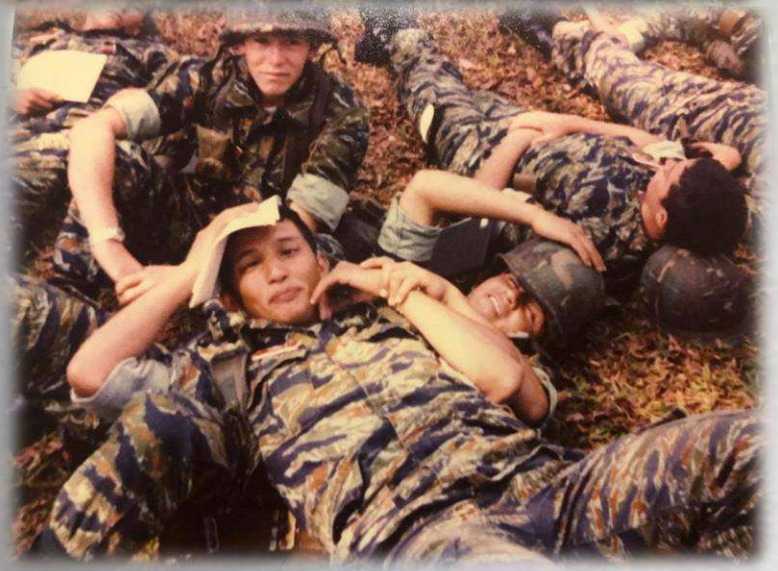

ESCUELA DE LAS AMERICAS
DEPARTAMENTO DE
OPERACIONES DE COMBATE
DEPARTMENT OF
COMBAT OPERATIONS

REQUIESCAT IN PACE

SUBTENIENTE RÓMULO CASTRO

Rómulo Castro Saquicela nace un 10 de Abril del año de 1959 en el Cantón Chordeleg.
Sus padres: el señor Don Antonio Eliodoro Castro Domínguez y la señora doña Julia Esther Saquicela González procrearon 9 hijos de los cuales dos son mujeres.
La primaria lo realizó en la Escuela Federico "González Suárez", en Chordeleg y la educación secundaria lo realizó en el Colegio particular "Rafael Borja" de Cuenca.
Desde muy joven se destaca en algunos deportes especialmente en el fútbol conformando la selección de la Escuela, el Colegio y del Club Social y Deportivo "Chordeleg".
Fue muy respetuoso, honesto solidario y humano. Ingresó al Colegio Militar "Eloy Alfaro" a cuarto curso, se graduó como bachiller y continuó sus estudios superiores en la Escuela Militar aprobando satisfactoriamente el Primer Curso Militar. Luego de retornar de Panamá haciendo el Curso de Observación de armas de combate para cadetes y estando en el Segundo Curso Militar, fallece en actos del servicio en la Compañía de Ingenieros Nro. 01 "Quitumbe" en la Provincia de El Oro, mientras recibía la instrucción de minas antipersonales, fue un trágico día lunes 18 de mayo de 1981 de triste recordación, motivo por el que la promoción 78 lleva tu nombre.

HOMENAJE AL AMIGO Y COMPAÑERO DE SIEMPRE: RÓMULO CASTRO

CURSO MILITAR

PARTE MILITAR

Corría el año de 1980 y una vez que se asumen el mando de los cadetes de la Escuela Superior y Colegio Militar "Eloy Alfaro" el Sr. General Julio de la Torre y su Plana Mayor designa al Cuerpo de Brigadieres.

El Sr. Grab. Julio de la Torre, Director de la Escuela Superior y Colegio Militar "Eloy Alfaro" en ceremonia militar designa como Brigadier Mayor de la ESCOMIL al Cadete Miguel Oswaldo Moreno Valverde.

HNNY SUQUILLO con su insignia de
CADETE BRIGADIER.
Nov. 1.98

PHILIPS
PHILIPS

1
3

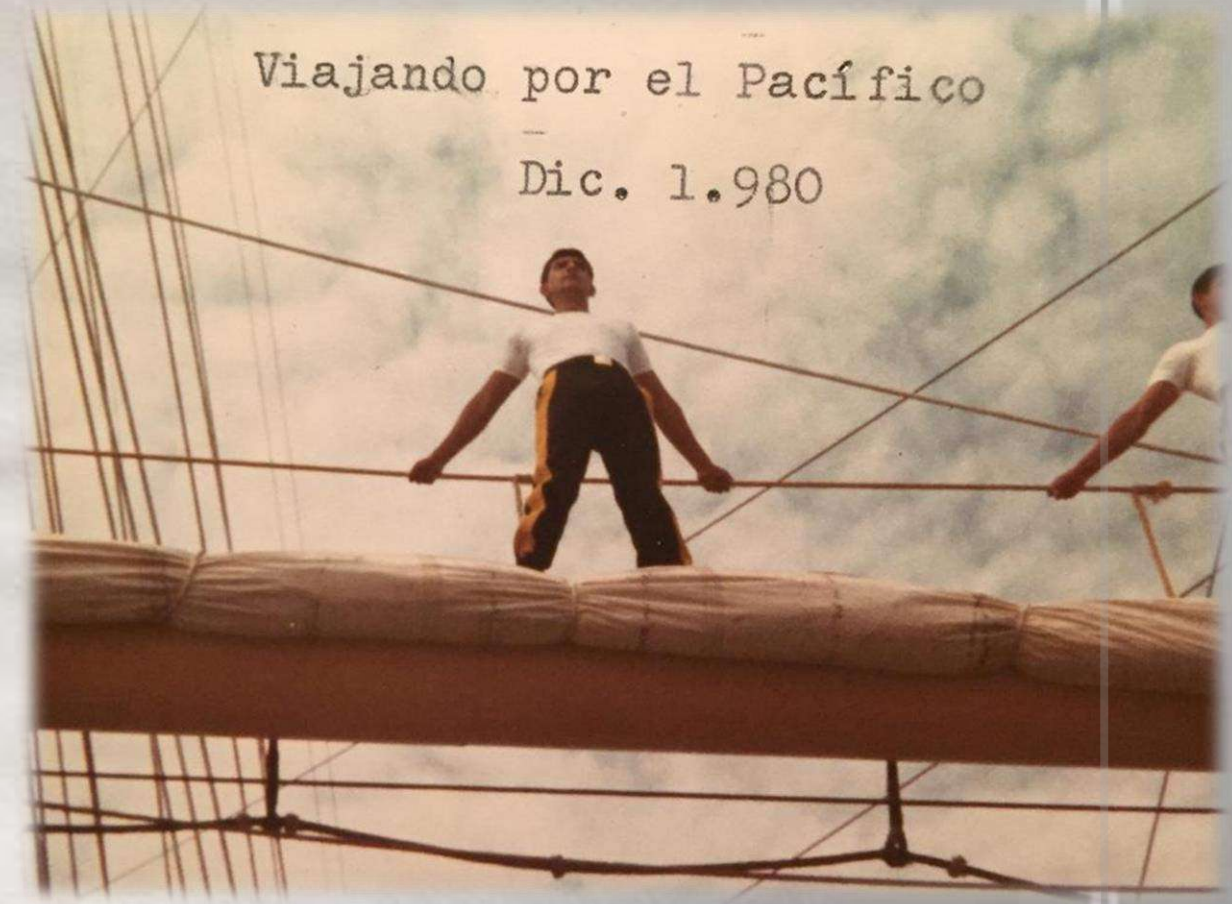
Viajando por el Pacífico
Dic. 1.980

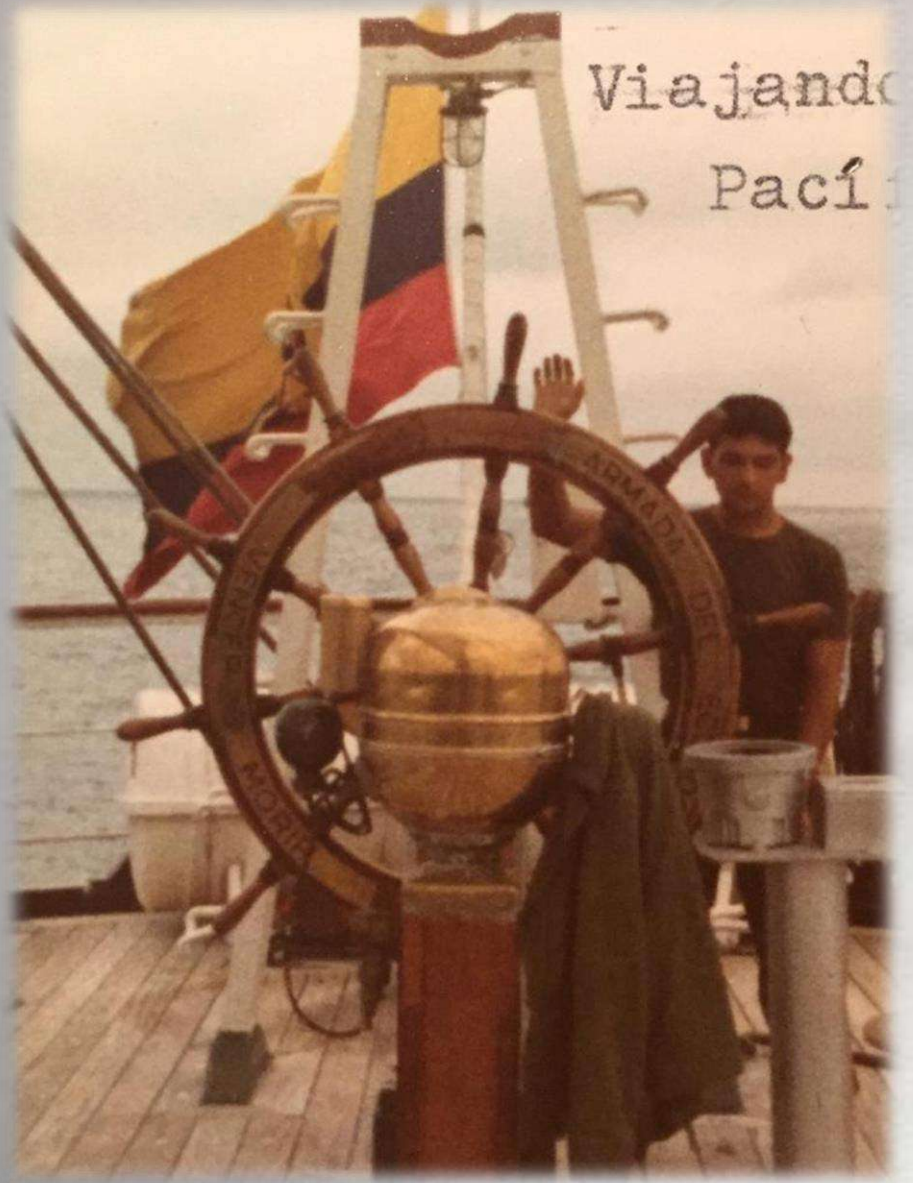
Viajando
Pací

MAYO
24
1.980

KARATECA 1980

Escuela Superior y Colegio Militar "Eloy Alfaro"

CONFLICTO DE PAQUISHA
-1981-

Corría el año 1981 cuando el país atravesó la crisis del conflicto de Paquisha y ya la profesión militar nos puso al frente del primer reto, la prueba de fuego de cualquier profesión, integrarnos a las filas orgánicas de las unidades militares. Estos acontecimientos no hicieron más que cimentar nuestra identidad grupal y la reafirmar la vocación militar.

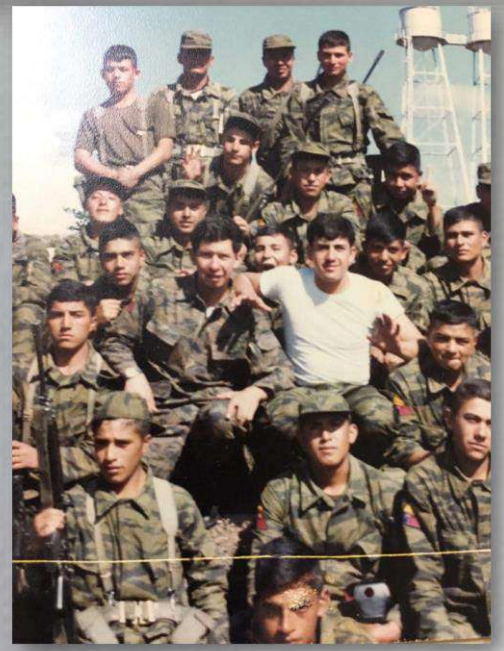

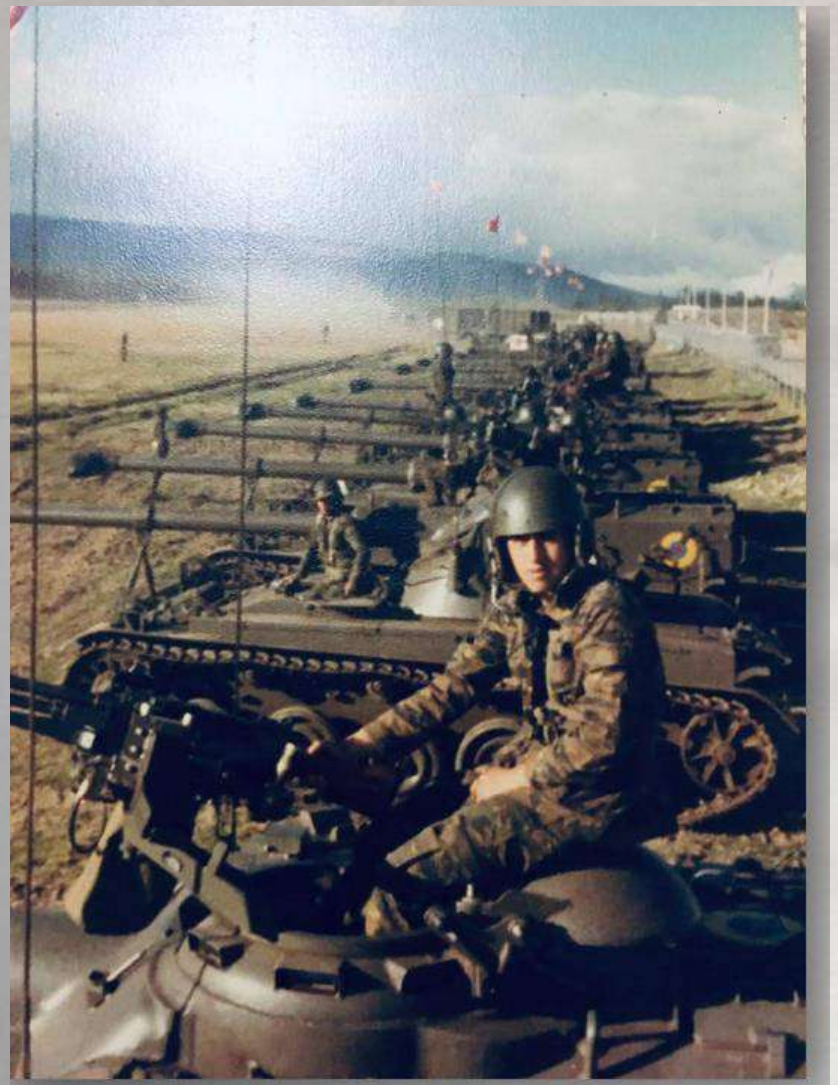

Escuela Superior y Colegio Militar "Eloy Alfaro"

GRADUACIÓN DE SUBTENIENTES

-1981-

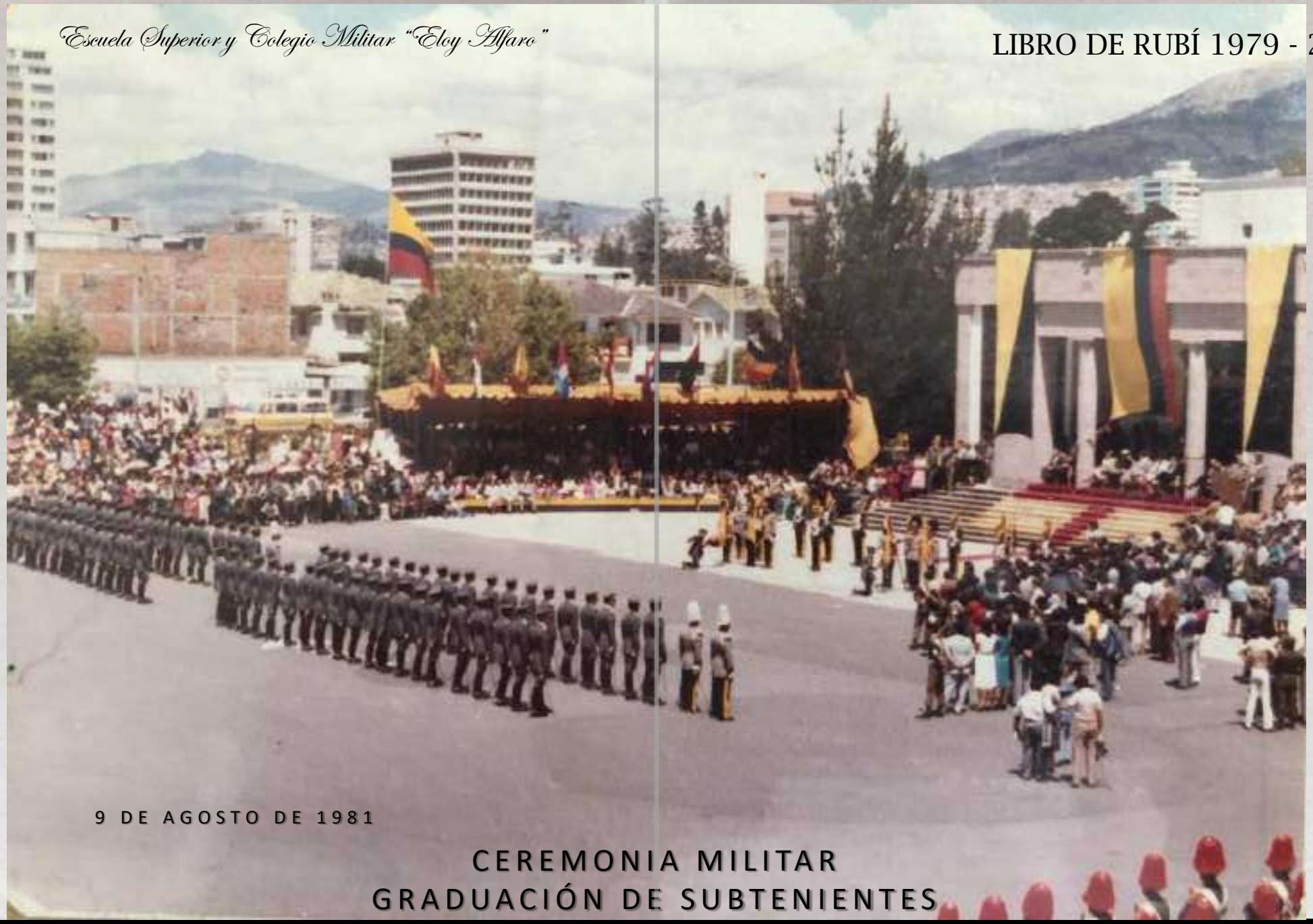

9 DE AGOSTO DE 1981

CEREMONIA MILITAR
GRADUACIÓN DE SUBTENIENTES

CEREMONIA MILITAR
GRADUACIÓN DE SUBTENIENTES

En imponente ceremonia de graduación de los Subtenientes de la Promoción 78, el Sr. Grab. Julio de la Torre, Director de la Escuela Superior y Colegio Militar "Eloy Alfaro" decía::

" La etapa cumplida hasta hoy no ha sido fácil, pero al mismo tiempo plena de satisfacciones por la superación constante, los obstáculos vencidos y las metas alcanzadas en los diferentes aspectos de la preparación que se ha impartido…
Y hoy la Escuela Superior Militar puede con orgullo dar parte a la Superioridad que, habiendo asumido con responsabilidad su misión de formar Oficiales para el Ejército, la ha cumplido."

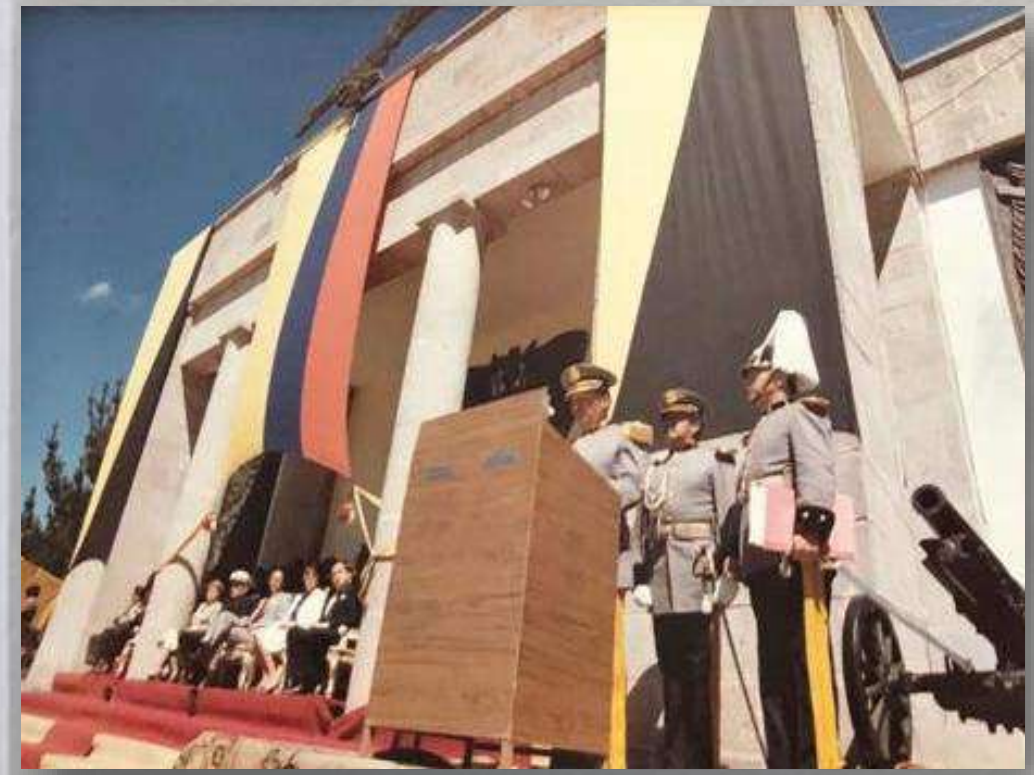

El Sr. Grab. Julio de la Torre, Director de la Escuela Superior y Colegio Militar "Eloy Alfaro" presenta a los nuevos Subtenientes de la República al Sr. Dr. Oswaldo Hurtado Larrea, Presidente del Ecuador y a las autoridades militares.

9 DE AGOSTO DE 1981

CONDECORACIONES Y PREMIOS

PRIMERA ANTIGÜEDAD
Condecoración Abdón Calderón Tercera Clase concedida por la República del Ecuador al Sr. Subt. Miguel Oswaldo Moreno Valverde

PRIMERA ANTIGÜEDAD
En Espíritu Militar: Premio concedido por la República de Brasil al Sr. Subt. Miguel Oswaldo Moreno Valverde

PRIMERA ANTIGÜEDAD
En Servicio Práctico: Premio concedido por la República de Venezuela al Sr. Subt. Miguel Oswaldo Moreno Valverde

PRIMERA ANTIGÜEDAD
En Conducta: Premio concedido por la República de Argentina al Sr. Subt. Miguel Oswaldo Moreno Valverde

SEGUNDA ANTIGÜEDAD
Sable concedido por el Reino de España otorgado al Sr. Subt. Carlos Modesto Rodríguez Arrieta

TERCERA ANTIGÜEDAD
Premio concedido por los EE.UU. al Sr. Subt. Celso Vinicio Andrade Garzón

MEJOR COMPAÑERO
Premio concedido por la República de Colombia al Sr. Subt. Germánico Enrique Naranjo Coronel

El 09 de agosto del 1981, hace 38 años, luego de una serie de especulaciones relacionadas con nuestro ascenso en campaña, la siguiente estrella llegó a la promoción 78 en la Graduación como Subtenientes del Ejército Ecuatoriano, finalizando así una etapa importante de nuestras vidas y en la vida institucional del Colegio Militar "Eloy Alfaro" pues fue la promoción que cerró las puertas a la formación militar en este centenario y sagrado recinto cuna de grandes héroes nacionales.

Los brigadieres y cadetes de la promoción 78 graduados con las primeras antigüedades fueron condecorados y galardonados por las autoridades de diversos países del Continente.

200
24
FILM
DX

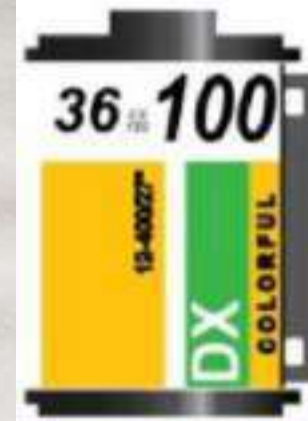
36
100
DX
COLORFUL

200
24
FILM
DX

Escuela Superior y Colegio Militar "Eloy Alfaro"

NUESTRO PASO POR LAS UNIDADES, ESCUELAS E INSTITUTOS MILITARS

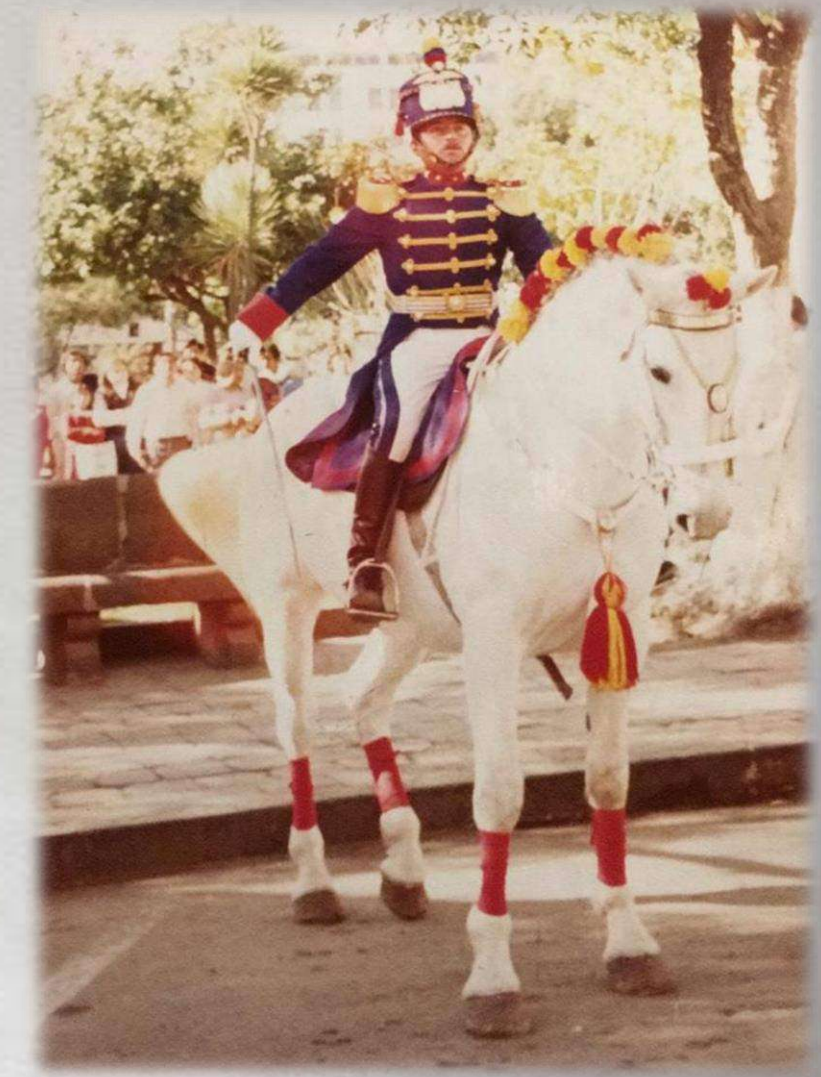

BIENVENIDOS
BATALLON DE SELVA N: 48 "SANGAY"
VALOR Y TRABAJO
LOROCACHI

1
2

Escuela Superior y Colegio Militar "Eloy Alfaro"

CURSOS DE ESPECIALIZACIÓN Y PERFECCIONAMIENTO

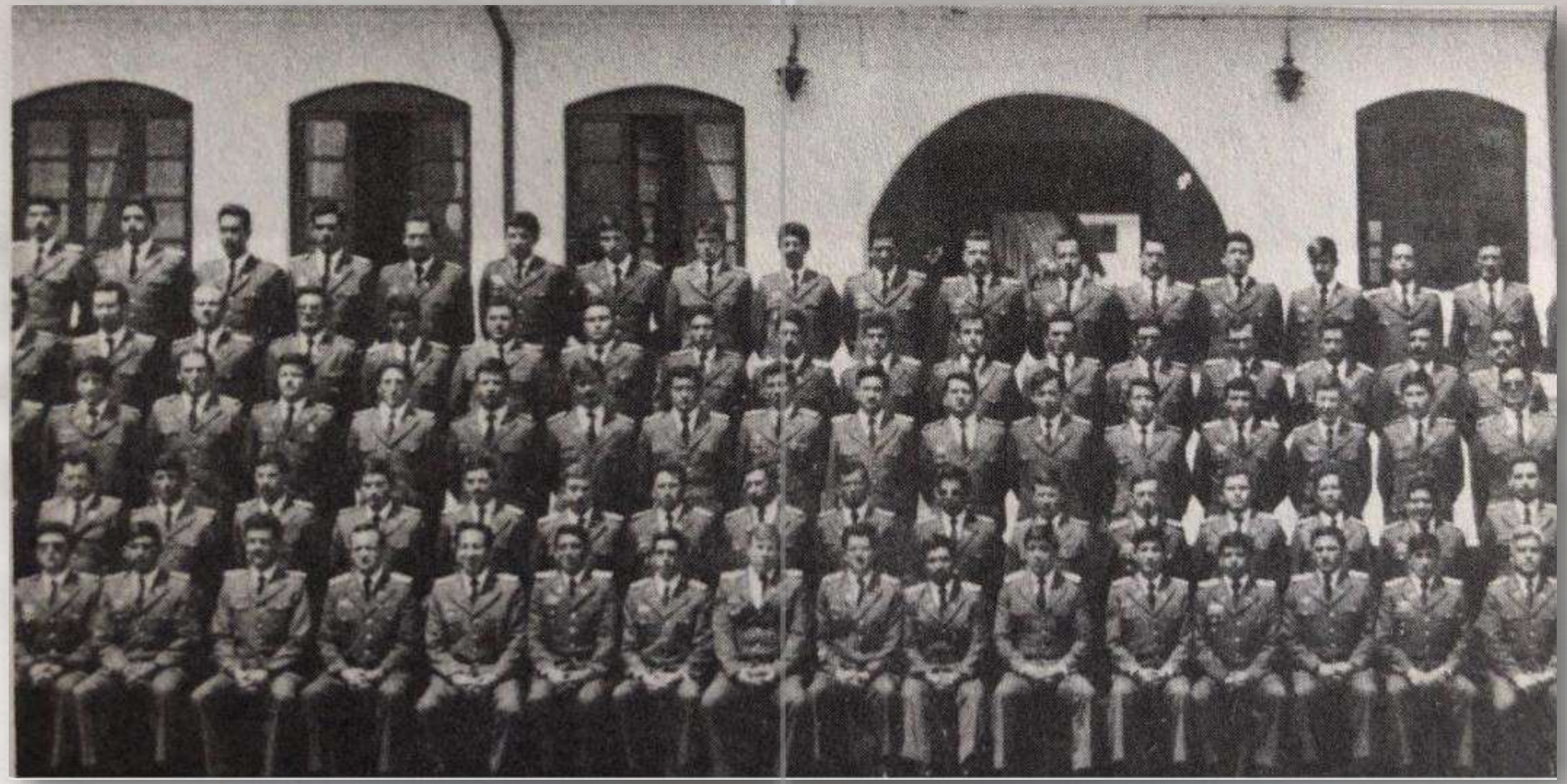

CURSO BÁSICO DE OFICIALES 1988 - 1989

CURSO AVANZADO DE OFICIALES

CURSOS Y ASCENSOS

CURSOS Y ASCENSOS

Quienes continuamos la profesión militar, la convivencia en las unidades militares no mataban el espíritu de amistad y compañerismo que cualquier promoción experimenta a pesar de que los intereses individuales estaban presentes. Experimentamos los cursos de Selva, el Curso Básico y Avanzado que a más de perfeccionar las competencias militares hacían consolidar los ideales personales edificando cada cual su propio hogar acorde como determina los caminos de la vida destinados para cada uno de nosotros. Lo propio hacían quienes en otros frentes no militares contribuían al desarrollo del país.

Al pasar el tiempo, en la Academia de Guerra este homogéneo grupo de profesionales militares fue dividido por necesidad orgánica de la institución. La promoción 78 fue dividida en tres grupos: dos de arma y un componente de especialistas. Sin embargo, se mantuvieron incólumes los sentimientos de hermandad de la promoción.

Escuela Superior y Colegio Militar "Eloy Alfaro"

EJERCITO

ESCUELA DE ARTILLERIA ANTIAEREA

FUERZAS ESPECIALES

SALTO LIBRE TANDEM

CURSO DE COMANDOS XXXII

CURSO DE COMANDOS XXXII

JHONNY FERNANDO SUQUILLO CARRERA

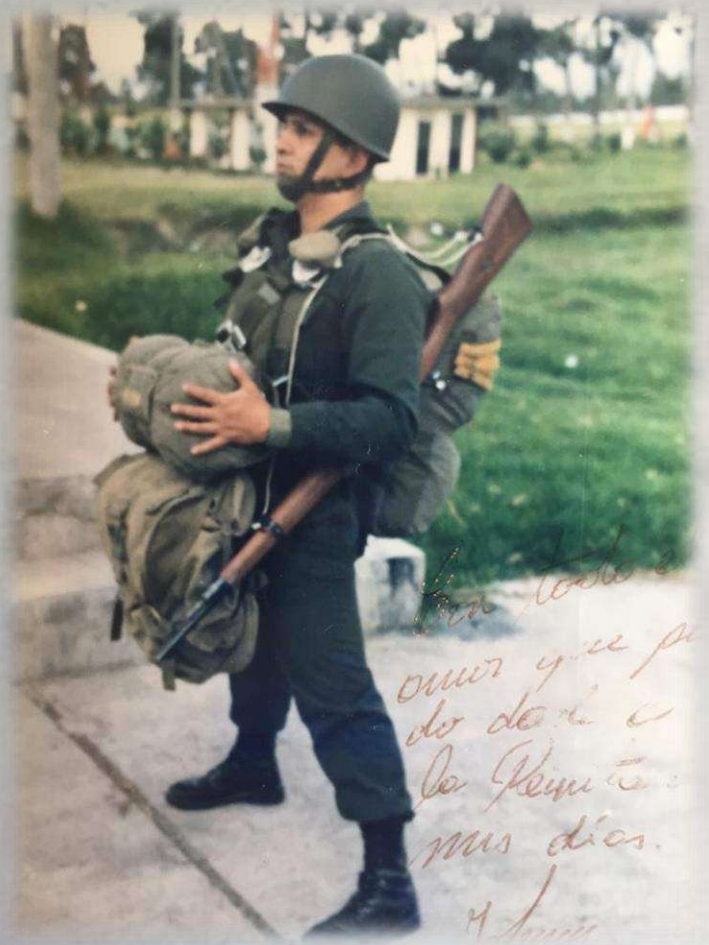

LA BRIGADA DE FUERZAS ESPECIALES No 9 PATRIA AGRADECE SU VISITA

Escuela Superior y Colegio Militar "Eloy Alfaro"

CURSOS DE ESTADO MAYOR

CURSO DE ESTADO MAYOR

CURSO DE ESTADO MAYOR CONJUNTO 2004

CURSO DE ESTADO MAYOR CONJUNTO 2008

CURSO DE ESTADO MAYOR CONJUNTO 2008

Escuela Superior y Colegio Militar "Eloy Alfaro"

MISIONES DE PAZ

MISIONES DE PAZ - NACIONES UNIDAS
ONUCA / ONUSAL

En el año 1994 el contingente ecuatoriano para cumplir misiones de paz como parte de las Naciones Unidas en ONUSAL y ONUCA fueron desplazados a Centroamérica un número importante de oficiales de las Fuerzas Armadas , entre ellos destacaron también compañeros de la promoción 78

LIBRO DE RUBÍ 1979 - 2019

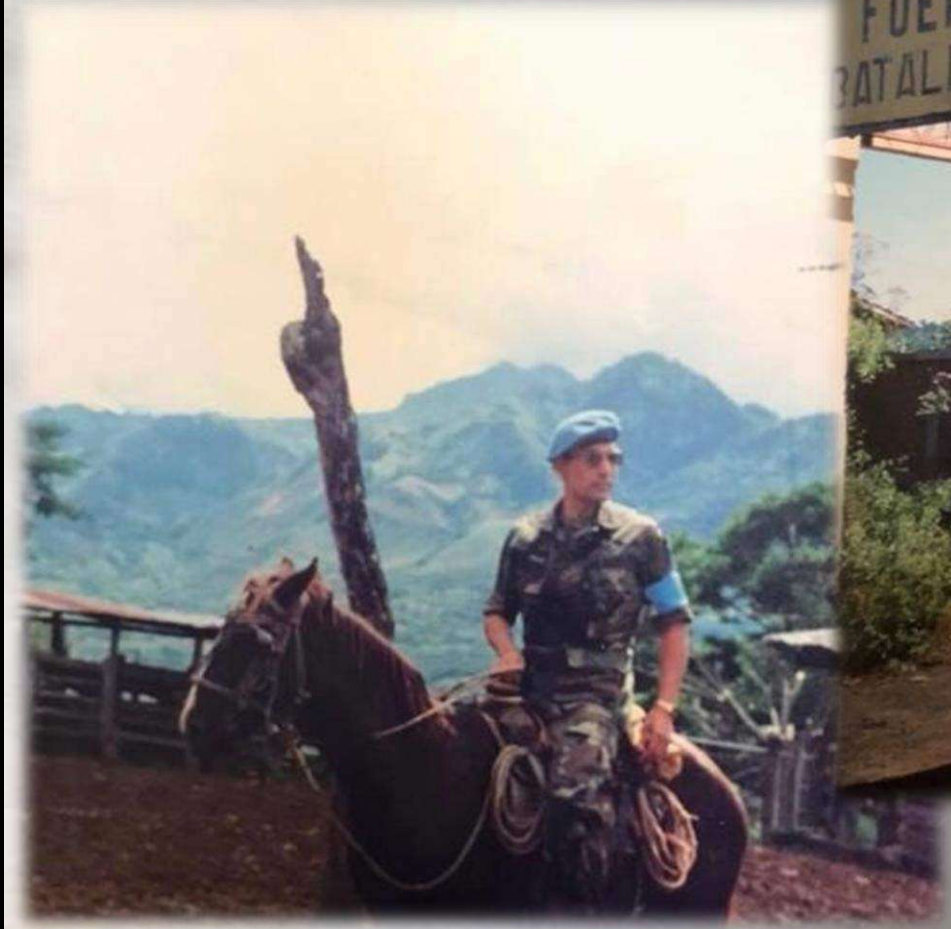

Escuela Superior y Colegio Militar "Eloy Alfaro"

MISIÓN DE OBSERVADORES MILITARES ECUADOR – PERÚ

Escuela Superior y Colegio Militar "Eloy Alfaro"

CONFLICTO DEL CENEPA

CONFLICTO DEL CENEPA

En 1995, el país atravesó la crisis de la guerra del Cenepa y nuevamente la profesión militar nos permitió enfrentar un segundo reto, ahora era dirigir pequeñas unidades orgánicas de la institución militar. De aquí nacieron los nuevos héroes nacionales que representaron con honor a la promoción 78.

CONFLICTO DEL CENEPA

CONFLICTO DEL CENEPA

REPORTEROS DE GUERRA

CONFLICTO DEL CENEPA

FABIÁN RIVERA CON LAS RESERVAS

HOMENAJE AL SR. CAPT. GIOVANNI CALLES
- HÉROE NACIONAL-

Ingreso a la ESMIL, graduación de Subteniente y su gloria

CONFLICTO DEL CENEPA

COMPAÑEROS DE LA PROMOCIÓN 78 QUE PARTICIPARON EN LA GESTA DEL ALTO CENEPA

"COMBATIERON Y VENCIERON"

ORD.	GRADO ACTUAL	GRADO EN LA GUERRA	APELLIDOS Y NOMBRES	UNIDAD CON LA QUE COMBATIERON	LUGAR
1	GRAD.	MAYO.	CASTRO AYALA LUIS MIGUEL ANGEL	BRIGADA DE FUERZAS ESPECIALES ALFARO	TIWINTZA
2	CRNL.	MAYO.	MIÑO RAZO CARLOS AUGUSTO	BRIGADA DE FUERZAS ESPECIALES ALFARO	TIWINTZA
3	CRNL.	MAYO.	NARANJO CORONEL GERMÁNICO ENRIQUE	BRIGADA DE FUERZAS ESPECIALES ALFARO	DSTO. TNTE HUGO ORTIZ
4	CRNL.	MAYO.	NARVÁEZ GOMEZCOELLO FREDDY OSWALDO	GEO "ECUADOR"	TIWINTZA
5	TCRN.	MAYO.	ORTIZ GOMEZ JUAN RAMÓN	15-BAE	PATUCA-GUALAQUIZA
6	GRAB.	MAYO.	RUBIO MESIAS ROBERTO SANTIAGO	C.E.S.E.	TIWINTZA
7	CRNL.	MAYO.	SUASNAVAS FLORES WILSON ALCIDEZ	DIRECCIÓN DE INTELIGENCIA DEL EJERCITO	PATUCA
8	MAYO.	MAYO.	ZAMBRANO RAMIREZ EDGAR ANIBAL	BRIGADA DE FUERZAS ESPECIALES ALFARO	BASE NORTE
9	GRAD.	MAYO.	NARVÁEZ ROSERO EDISON MAURICIO	CENTRO DE OPERACIONES CONJUNTAS DE OPSIC	PATUCA
10	CAPT.	CAPT.	FREILE NEIRA FERNANDO PATRICIO	BATALLÓN DE RESERVISTAS	BANDERAS
11	CAPT.	CAPT.	MONTALVO NARANJO JORGE TRAJANO	BATALLÓN DE RESERVISTAS	MACAS-SUCUA

Escuela Superior y Colegio Militar "Eloy Alfaro"

MISIONES DIPLOMÁTICAS

misiones diplomáticas

CRNL. CÉSAR FERNANDO ORTÍZ GUERRERO
BUENOS AIRES - ARGENTINA

misiones diplomáticas

CRNL. CARLOS LEONIDAS GUTIÉRREZ ÁLVAREZ
BRUSELAS - BÉLGICA

misiones diplomáticas

CRNL. VÍCTOR HUGO VEGA TOBAR
BRASILIA - BRASIL

misiones diplomáticas

CRNL. JUAN MIGUEL GRANDA AGUIRRE
BEIJIN - CHINA

misiones diplomáticas

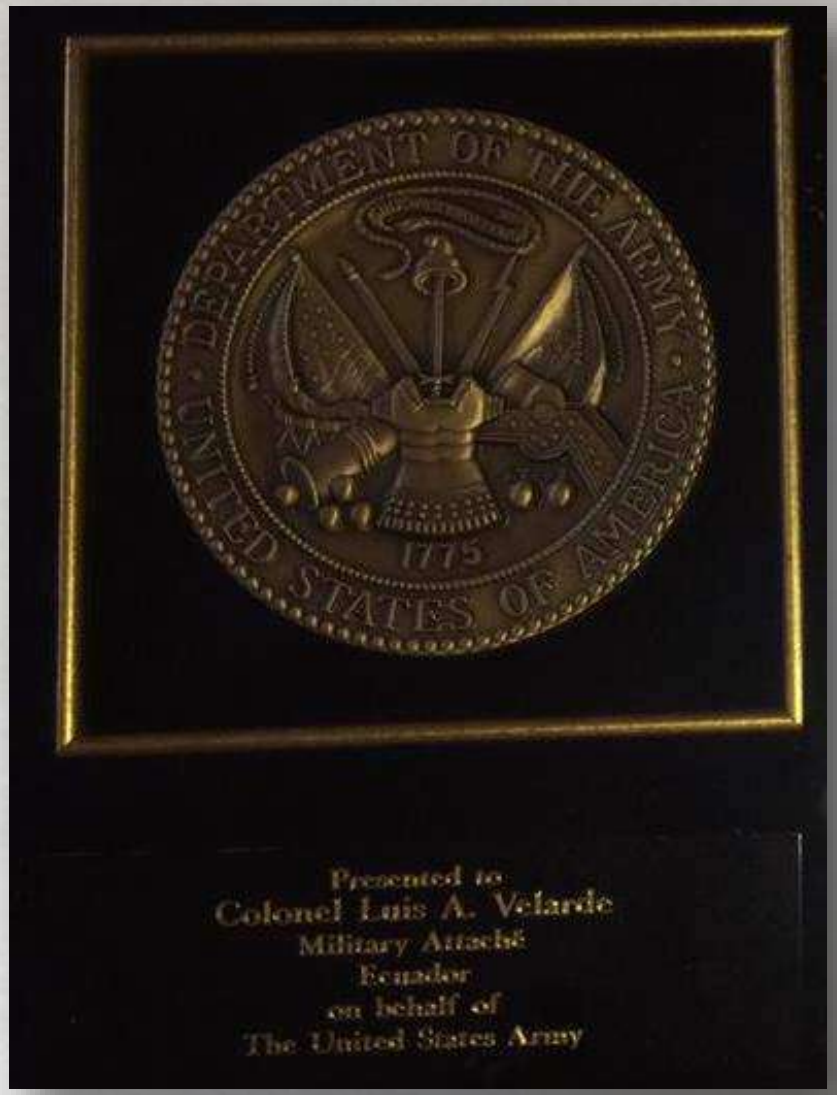

CRNL. LUIS ALFREDO VELARDE SANTAMARÍA
WASHINGTON – ESTADOS UNIDOS

CRNL. MIGUEL OSWALDO MORENO VALVERDE
ASESOR MILITAR DEL COLEGIO INTERAMERICANO DE DEFENSA
WASHINGTON – ESTADOS UNIDOS

misiones diplomáticas

CRNL. GUSTAVO VICENTE CABRERA CAMPUZANO
PARÍS - FRANCIA

misiones diplomáticas

CRNL. GUSTAVO VICENTE CABRERA CAMPUZANO
PARÍS - FRANCIA

misiones diplomáticas

CRNL. MARIO ALFONSO SILVA GUERRA
MOSCÚ - RUSIA

misiones diplomáticas

CRNL. LUIS GEOVANI TROYA BENÍTEZ
LIMA - PERÚ

CRNL. WILSON ALCIDES SUASNAVAS FLORES
LIMA - PERÚ

misiones diplomáticas

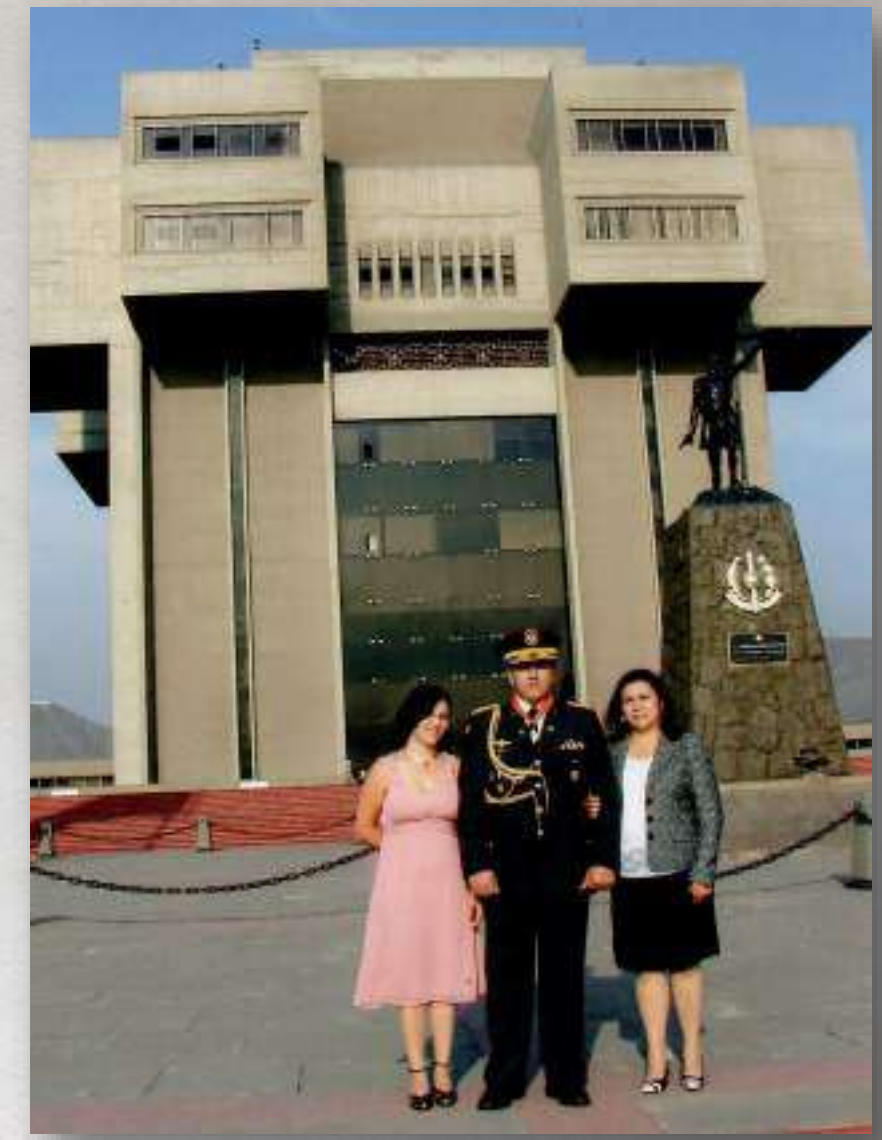

CRNL. LUIS GEOVANI TROYA BENÍTEZ
LIMA-PERÚ

Escuela Superior y Colegio Militar "Eloy Alfaro"

OFICIALES GENERALES

GENERALES DE DIVISIÓN

COMANDANTES GENERALES DEL EJÉRCITO

Grad. Roque Moreira
JEFE DEL CC.FF.AA.

Grad. Luis Castro

Grad. Gustavo Egüez

Grad. Edison Narváez

Grad. Javier Pérez

Grad. Gustavo Cabrera

Grad. Carlos Rodríguez

Grad. Roberto Rubio

GENERALES DE BRIGADA

Grab. Celso Andrade

Grab. Oswaldo Moreno

Grab. Gustavo Aguilar

Grab. José Castillo

Grab. Nicolás Gortaire

En el umbral de la vida profesional de la promoción 78 al llegar al Instituto Nacional de Guerra para realizar sus estudios de perfeccionamiento, fueron seleccionados varios camaradas para representar diplomáticamente al País a través de las agregadurías militares.

Posteriormente, en el ocaso profesional, la promoción experimentó la etapa de calificación a oficiales Generales, en la cual se seleccionaron a aquellos oficiales que formarían parte del mando del noble Ejército Ecuatoriano.

12 Oficiales superiores fueron ascendidos al grado de Generales de Brigada de los cuales 8 alcanzaron la jerarquía de Generales de División, teniendo el privilegio de haber contado con 5 Comandantes del Ejército y en la actualidad con el Sr. Grad. Roque Apolinar Moreira Cedeño, como el Jefe del CC.FF.AA., la más alta dignidad que ostenta la carrera militar

KDT: ROQUE MOREIRA
5TO. CURSO

GRAD. ROQUE MOREIRA
JEFE DEL CC.FF.AA.

KDT: ROQUE MOREIRA
6TO. CURSO

LA POSTA GENERACIONAL
SR. GRAD. ROQUE MOREIRA CEDEÑO Y EL SR. GRAD. GUILLERMO RODRÍGUEZ LARA

Han transcurrido ya 46 años desde que el grupo se conformó y se consolidó como una confraternidad entrañable cuyas virtudes y defectos fueron digeridos a través del tiempo; los caminos de la vida han hecho que algunos se adelanten a la morada eterna, que administren empresas personales, que lideren grandes instituciones privadas, que coadyuven indirectamente a la institución militar y además que continúen liderando a la noble institución armada. Lo cierto es que existe un factor común: la HERMANDAD FORJADA A LA LUZ DEL COLEGIO MILITAR, que por ahora la posta generacional la toma el compañero Sr. Grad. Roque Moreira Cedeño del Sr. Grad. Guillermo Rodríguez Lara, Ex Presidente de la República del Ecuador.

Escuela Superior y Colegio Militar "Eloy Alfaro"

MANDO MILITAR
SR. GRAD. ROQUE MOREIRA Y SR. GRAD. JAVIER PÉREZ

REENCUENTRO 2018
PROMO 78

Recuerdo de la Conmemoración de los
25 años de servicio a la Patria , y 34 años de amistad
Promoción "ROMULO CASTRO"

PABLO YÁNEZ VILLACÍS
PRESIDENTE DE OMEGA FORWARDING GROUP LLC.

GONZALO LEÓN SERRANO, PROMINENTE Y EXITOSO EMPRESARIO ECUATORIANO PRESIDENTE EJECUTIVO DE LA EMPRESA CONSTRUCTORA GLS.

UN PADRE ORGULLOSO DE LOS ÉXITOS DE SUS HIJOS

MAURICIO ÁLVAREZ Y SUS HIJOS ARQUITECTOS

GINO MIÑO Y SU QUERIDA FAMILILA

GINO MIÑO, GERENTE EXITOSO DE LA EMPRESA PROSOFT

GINO MIÑO Y ANDRÉS SOLÓRZANO, UN ENCUENTRO DE AMIGOS

EDGAR ZAMBRANO RAMÍREZ
PROFESOR USA

PABLO YÁNEZ Y MARTHITA EGAS

VÍCTOR VEGA Y JESICA SOTO

Cena de gala, Aniversario de la ASOCID-ECUADOR
Grab. Miguel Oswaldo Moreno Valverde
PRESIDENTE EJECUTIVO-FUNDADOR

PATRICIA RAMÓN JARAMILLO Y OSWALDO MORENO
CENA DE GALA, ANIVERSARIO DE LA ASOCID-ECUADOR

Hinojosa & Asociados
Consultores Cía.Ltda.

COMISIÓN ORGANIZADORA
REENCUENTRO 2019

PATROCINADORES / REENCUENTRO 2019

1. Sr. Capt. (S.P.) Pablo Fernando Yánez Villacís (Director General)
2. Sr. Capt. (S.P.) Gonzalo Cayetano León Serrano (Orador invitado)
3. Sr. Capt. (S.P.) Mauricio Alfredo Álvarez Bravo
4. Sr. Mayo. (S.P.) Edgar Aníbal Zambrano Ramírez
5. Sr. Ing. Gino Miño López

COMISIÓN ORGANIZADORA / REENCUENTRO 2019

1. Sr. Grad. Roque Apolinar Moreira Cedeño (Director Ejecutivo)
2. Sr. Grad. (S.P.) Carlos Modesto Rodríguez Arrieta
3. Sr. Grab. (S.P.) Miguel Oswaldo Moreno Valverde (Coordinador General)
4. Sr. Grab. (S.P.) José Luis Castillo Egües
5. Sr. Crnl. (S.P.) Víctor Hugo Vega Tobar (Tesorero)
6. Sr. Crnl. (S.P.) Marcelo Vinicio Villalba Núñez
7. Sr. Crnl. (S.P.) Manolo Germán Cruz Ordóñez
8. Sr. Crnl. (S.P.) Jorge Alberto Suárez Freire
9. Sr. Capt. (S.P.) Gustavo Marcelo Sierra Enríquez
10. Sr. Capt. (S.P.) Fernando Patricio Freile Neira

Escuela Superior y Colegio Militar "Eloy Alfaro"

ACUERDO DEL REENCUENTRO 2019

ACUERDO DEL REENCUENTRO 2019

La Promoción 78, en conmemoración del Cuadragésimo Aniversario de graduación como bachilleres de la gloriosa Escuela Superior y Colegio Militar "Eloy Alfaro", Trigésimo Octavo Aniversario de graduación como Subtenientes de la República y en homenaje al reencuentro 2019 de excadetes.

Reconoce y agradece por el liderazgo y educación de excelencia recibida por sus autoridades, instructores y profesores de esta noble institución.

LA PROMOCIÓN 78
"RÓMULO CASTRO"

REENCUENTRO 2019

En conmemoración del Cuadragésimo Aniversario de graduación como bachilleres de la gloriosa Escuela Superior y Colegio Militar "Eloy Alfaro", Trigésimo Octavo Aniversario de graduación como Subtenientes de la República y en homenaje al reencuentro 2019 de excadetes.

Reconoce y agradece por la educación de excelencia recibida por sus instructores, profesores y autoridades de esta noble institución.

Dado y firmado en el Templete de Héroes de la Ciudad de San Francisco de Quito, a los veintiocho días del mes de Septiembre del año dos mil diecinueve.

Roque Moreira Cedeño
GENERAL DE DIVISIÓN
JEFE DEL COMANDO CONJUNTO DE LAS FUERZAS ARMADAS

Escuela Superior y Colegio Militar "Eloy Alfaro"

HOMENAJE PÓSTUMO

Finalmente la promoción 78 rinde un homenaje post mortem a los instructores, profesores y compañeros que se adelantaron al encuentro con el Señor y se ofrece a su familiares un Acuerdo de Condolencias por tan irreparable pérdida.

LA PROMOCIÓN 78
"RÓMULO CASTRO"

HOMENAJE PÓSTUMO

En virtud de los honorables servicios prestados al país por parte de valerosos hombres, formados bajo el rigor de la Escuela Superior y Colegio Militar "Eloy Alfaro" y que por diferentes causas han pasado al eterno descanso, rinde un homenaje de reconocimiento a sus honorables familias de quienes en vida fueron amigos y compañeros de la promoción 78.

Dado y firmado en el Templete de Héroes de la Ciudad de San Francisco de Quito, a los veintiocho días del mes de septiembre del año dos mil diecinueve.

Roque Moreira Cedeño
GENERAL DE DIVISIÓN
JEFE DEL COMANDO CONJUNTO DE LAS FUERZAS ARMADAS

Escuela Superior y Colegio Militar "Eloy Alfaro"

NÓMINA DE DIRECTIVOS, INSTRUCTORES, PROFESORES, EXCADETES Y OFICIALES

H O N O R - D I S C I P L I N A Y L E A L T A D

ESCUELA SUPERIOR Y
COLEGIO MILITAR
"ELOY ALFARO"

"SOLO VENCIÉNDOTE VENCERÁS"

REENCUENTRO 2019

Q U I T O - E C U A D O R

PROMOCIÓN 78
"SUBT. RÓMULO CASTRO"

ACOSTA, Jorge
AGUILAR, Gustavo
ALTAMIRANO, Hernán
ÁLVAREZ, Mauricio
ÁLVARO, Patricio
ANDRADE, Luis
ANDRADE, Vinicio
ARÁUZ, Edgar
ARELLANO, Eduardo
ARELLANO, Roque
ARGANDOÑA, Roque
ASPIAZU, Aldo
AYALA, Roger
BARCIA, Javier
BARRAGÁN, Gonzalo
BARRETO, Washington
BATALLAS, Mauricio
BAUTISTA, Milton
BORJA, Guillermo
BELTRÁN, Julio
BUITRÓN, Patricio
BURBANO, Ramiro
BUSTAMANTE, Oscar
CABEZAS, Galo
CABEZAS, Fernando
CABRERA, Gustavo
CADENA, Arturo
CADENA, José
CADENA, Pedro
CALDERÓN, Luis
CALLE, Enrique
CALVACHE, Patricio
CARRASCO, Yuri
CASTILLO, José Luis
CASTRO, Luis
CASTRO, Romulo
CHÁVEZ, Alfonso
COBO, Edison
CONTRERAS, Ronald
CONTRERAS, Terry
CORONEL, José
CORRALES, Saúl
CRESPO, Héctor
CRUZ, Manolo
CRUZ, Rodrigo
CUEVA, Luis
DÁVILA, Luis
DURÁN, Diego
DURÁN, Henry
ECHEVERRÍA, Eduardo
EGUEZ, Gustavo
ENDARA, Edwin
ESPINOZA, Favio
ESPINOZA, Frey
ESPINOZA, José
FERNÁNDEZ, José
FREILE, Fernando
FREILE, Fabián
FREIRE, Rodrigo
GALINDO, José
GALLARDO, Raúl
GARCÍA, Jaime
GARCÍA, Hernán
GARCÍA, Wilson
GARCÍA, William
GARRIDO, Luis
GOERCKE, José
GORDILLO, Germánico
GORTAIRE, Nicolás
GRANDA, Juan
GUERRA, Claudio
GUTIÉRREZ, Carlos
GUZMÁN, Marcelo
HERNÁNDEZ, Rodrigo
HERRERA, Mauricio
HERRERA, Jorge
HIDALGO, Humberto
HINOJOSA, Alejandro
HURTADO, Patricio
IGLESIAS, Geovanny
IZURIETA, Francisco
JARAMILLO, Augusto
JIMÉNEZ, Emilio
KAROLYS, László
LEIVA, Sixto
LEÓN, Gonzalo
LOAIZA, Amado
LÓPEZ, Marcelo
LUNA, Manuel
MACÍAS, Aquiles
MAREN, Giovanni
MAREN, Max
MÁRQUEZ, Pablo
MATA, Mauricio
MERIZALDE, Emilio
MIÑO, Carlos
MIÑO, Gino
MIÑO, Angel
MILLAN, Raúl
MONROY, Víctor
MONTALVO, Jorge
MORA, Carlos
MORALES, Marco
MOREIRA, Roque
MORESON, Oscar
MORENO, Oswaldo
NARANJO, Germánico
NARVÁEZ, Edison
NARVÁEZ, Freddy
NAVAS, Johnny
NAVAS, Sergio
ORTÍZ, César
ORTÍZ, Juan
PALACIOS, Jhon
PÉREZ, Henry
PÉREZ, Javier
PLATONOFF, Boris
POVEDA, Remigio
POZO, Julio
RAMÍREZ, Boris
RIVADENEIRA, Manuel
RIVERA, Eliecer
RIVERA, Fabián
ROMERO, Fausto
RODRÍGUEZ, Carlos
RUBIO, Roberto
RUEDA, Alfonso
SALAZAR, César
SALAZAR, Jaime
SARMIENTO, LUIS
SERRANO, LUIS
SIERRA, Gustavo
SILVA, Mario
SOLANO, Fausto
SOLANO, Rodrigo
SOLÓRZANO, Andrés
SORIA, Patricio
SUÁREZ, Alberto
SUÁREZ, Enrique
SUASNAVAS, Wilson
SUQUILLO, Henry
TERÁN, William
TOVILA, Manuel
TROYA, Giovani
VACA, Fernando
VALENCIA, Marcelo
VALVERDE, Ramón
VÁSQUEZ, Bolívar
VEGA, Víctor
VELARDE, Alfredo
VELASCO, José
VILLACÍS, Diego
VILLALBA, Marcelo
VILLALBA, Matías
VILLAVICENCIO, Mauro
TOMAS, Vos
YÁNEZ, Pablo
ZAMBRANO, Edgar
DIRECTIVOS, INSTRUCTORES y PROFESORES
ALAMA, Cornelio
ALDAO, Abel
ALMACHE, Lenin
AMPUDIA, Aníbal
ARAUJO, Juan
ARELLANO, Miguel
ARICO, Nelson
BASTIDAS, Iván
BECERRA, Jorge
BOLAÑOS, Rodrigo
BORBUA, Jorge
BURNEO, César
CALLES, Carlos
CAMPOS, Jorge
CÁRDENAS, Pablo
CARRIÓN, José
CASTRO, José
CARRERA, Alfredo
CARRERA, Roberto
CAZAR, Wilson
CERDA, Jorge
CERVANTES, Guido
CEVALLOS, Leonardo
CHÁVEZ, Alfonso
CHÁVEZ, Carlos
CHÁVEZ, Vinicio
CHÁVEZ, Ramiro
CRUZ, Rodrigo
CHIRIBOGA, José
DONOSO, Alberto
DE LA ROSA, Jaime
DE LA TORRE, Julio
DE LA VEGA, Gustavo
ESPINOSA, Fabián
FALLOS, Alfredo
FORNARINO, Bill
GABELA, Gustavo
GALLARDO, José
GRIJALVA, José
GÓMEZ, Joaquín
GONZÁLEZ, Marcelo
GORDÓN, Elías
GUTIÉRREZ, Raúl
HUANCAS, Rudel
JARAMILLO, César
KOUTY, Eduardo
MACHADO, Pedro
MARTÍNEZ, Manuel
MÉNDEZ, Fabián
MERIZALDE, Bayardo
MIRANDA, Héctor
MOLINA, Alberto
MONCAYO, Eduardo
MONTENEGRO, Vinicio
MÚÑEZ, Iván
LEÓN, Guillermo
LUDEÑA, Laura
OCHOA, Francisco
OJEDA, Bolívar
ORDÓÑEZ, Angel
ORTIZ, Eduardo
PADILLA, Guillermo
PAZMIÑO, Fausto
PAZMIÑO, Mario
PALACIOS, Manuel
PAZMIÑO, Fausto
PAZMIÑO, Terry
QUIROGA, Jaime
RAMOS, Marco
RAZA, Galo
ROBLEY, Nelson
RODRÍGUEZ, Mauro
ROJAS, Vicente
RUIZ, Rafael
PÉREZ, Aníbal
SAA, Jorge
SÁNCHEZ, Efraín
SOLÍS, Alejandro
SUÁREZ, Milton
TANDAZO, Robert
TAPIA, Luis
TERÁN, Orlando
TORRES, Bolívar
TORRES, Sergio
TURRIAGA, Jaime
VÉPEZ, Felix
VACA, Galo
VALAREZO, Miguel
VALENZUELA, José
VALLEJO, Héctor
VÁSCONEZ, Guillermo
VÁSQUEZ, Enrique
VITERI, José
VILLACÍS, Galo
REENCUENTRO 2019
"UNO PARA TODOS Y TODOS PARA UNO"
CADETES DE LA ESCOMIL
1973 - 1981

Escuela Superior y Colegio Militar "Eloy Alfaro"

NUESTRO SÍMBOLOS

HIMNO
A LA PROMOCIÓN 78
"SUBT. RÓMULO CASTRO"

ES LA PROMO 78,
QUE CAMINA A PASO FIRME,
Y EN SU HUELLA VA DEJANDO,
ENSEÑANZAS DE VALOR.

I

Desde niños nos formaron,
con bravura y con tesón
el fusil y la mochila,
siempre fueron la ilusión

II

A los 20 nuestros sueños se cumplieron,
en Paquisha los vivimos si temor,
al Cenepa fuimos juntos al combate
y el coraje demostró nuestra instrucción

III

Las sorpresas en la vida
nunca fueron rendición
hoy anécdotas contamos
muy unidos al corazón

CORO

ES LA PROMO 78,
QUE CAMINA A PASO FIRME,
Y EN SU HUELLA VA DEJANDO,
ENSEÑANZAS DE VALOR.

Autor: J.F. SUQUILLO CARRERA
CORONEL

HIMNO
A LA
PROMOCIÓN 78
"SUBT. RÓMULO CASTRO"

BANDERA DE LA PROMOCIÓN 78 "SUBT. RÓMULO CASTRO"

Escuela Superior y Colegio Militar "Eloy Alfaro"

MONEDA DE LA PROMOCIÓN 78 "SUBT. RÓMULO CASTRO"

Escuela Superior y Colegio Militar "Eloy Alfaro"

LIBRO DE RUBÍ 1979 - 2019

ESCARAPELA DE LA PROMOCIÓN 78 "SUBT. RÓMULO CASTRO"

LLAVERO
PROMO 78

CD
REENCUENTRO 2019

Contenido:

- Himno de la promo 78
- Video conmemorativo
- Libro de Rubí (1ra. Edición)

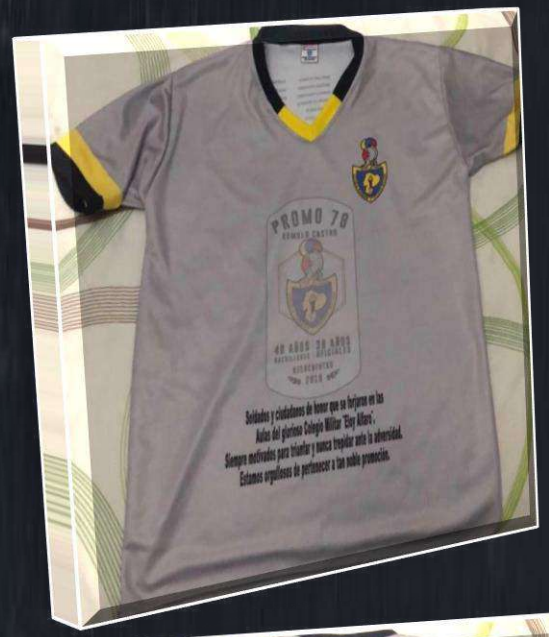

CAMISETA REENCUENTRO 2019

ESCUELA SUPERIOR Y COLEGIO MILITAR "ELOY ALFARO"

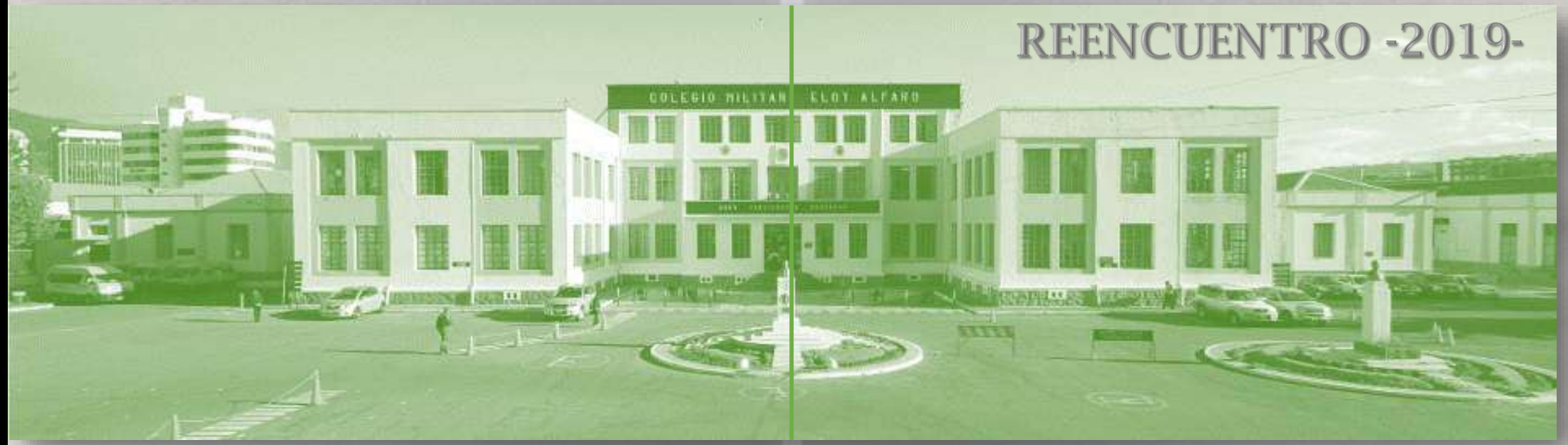

INFORME DOCUMENTAL "BODAS DE RUBÍ" PROMOCIÓN 78

QUITO, D.M., 28 DE SEPTIEMBRE DE 2019

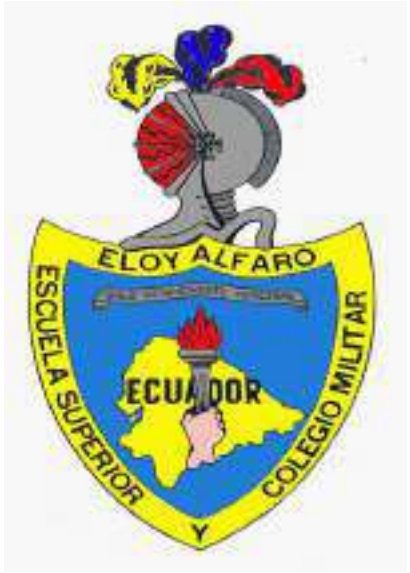

L A P R O M O C I Ó N 7 8
" S U B T. R Ó M U L O C A S T R O "

INFORME DOCUMENTAL

CONTENIDO

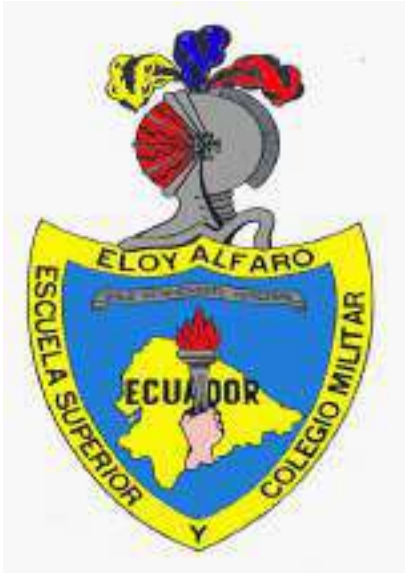

1. INTRODUCCIÓN
2. PATROCINADORES Y COMISIÓN ORGANIZADORA
3. PROGRAMA CEREMONIA MILITAR
4. DISCURSOS CEREMONIA MILITAR
5. SESIÓN FOTOGRÁFICA GENERAL
6. FOTOGRAFÍAS POR SECCIONES
7. PROGRAMA CEREMONIA SOCIAL
8. DISCURSOS CEREMONIA SOCIAL
9. GRUPOS MUSICALES
10. MENÚ Y DISTRIBUCIÓN DE MESAS
11. INFORME ECONÓMICO

INTRODUCCIÓN

La comisión organizadora del Reencuentro 2019 agradece el apoyo brindado por todos los miembros de la Promoción 78 "Subt. Rómulo Castro), quienes colaboraron en forma eficiente para que este evento militar y social haya alcanzado el éxito deseado.

Agradecemos –también –, a los patrocinadores quienes hicieron posible que esta convocatoria haya superado las expectativas iniciales.

Es de nuestra obligación presentar, el **INFORME DOCUMENTAL**, cuyo propósito fundamental es el de dejar por escrito tanto la planificación como la ejecución de este magno evento que fuera aprobado y materializado por la referida comisión.

Esperamos que esta evidente motivación nos permita incentivar nuevas reuniones las mismas que tendrán en nosotros el aporte voluntario y desinteresado para que la unión, camaradería y confraternidad sean los lazos que nos permitan caminar juntos en esta nueva etapa de la vida.

¡Muchas gracias a todos!

Miguel Oswaldo Moreno Valverde
General de Brigada (S.P.)
COORDINADOR GENERAL

PATROCINADORES Y COMISIÓN ORGANIZADORA REENCUENTRO 2019

PATROCINADORES

1. Sr. Capt. (S.P.) Pablo Fernando Yánez Villacís (Director General)
2. Sr. Capt. (S.P.) Gonzalo Cayetano León Serrano (Orador invitado)
3. Sr. Capt. (S.P.) Mauricio Alfredo Álvarez Bravo
4. Sr. Mayo. (S.P.) Edgar Aníbal Zambrano Ramírez
5. Sr. Ing. Gino Miño López

COMISIÓN ORGANIZADORA

1. Sr. Grad. Roque Apolinar Moreira Cedeño (Director Ejecutivo)
2. Sr. Grad. (S.P.) Carlos Modesto Rodríguez Arrieta
3. Sr. Grab. (S.P.) Miguel Oswaldo Moreno Valverde (Coordinador General)
4. Sr. Grab. (S.P.) José Luis Castillo Egües
5. Sr. Crnl. (S.P.) Víctor Hugo Vega Tobar (Tesorero)
6. Sr. Crnl. (S.P.) Marcelo Vinicio Villalba Núñez
7. Sr. Crnl. (S.P.) Manolo Germán Cruz Ordóñez
8. Sr. Crnl. (S.P.) Jorge Alberto Suárez Freire
9. Sr. Capt. (S.P.) Gustavo Marcelo Sierra Enríquez
10. Sr. Capt. (S.P.) Fernando Patricio Freile Neira

L A P R O M O C I Ó N 7 8
" S U B T. R Ó M U L O C A S T R O "

CEREMONIA DE REENCUENTRO 2019
TEMPLETE DE HÉROES, 28 DE SEPTIEMBRE DE 2019

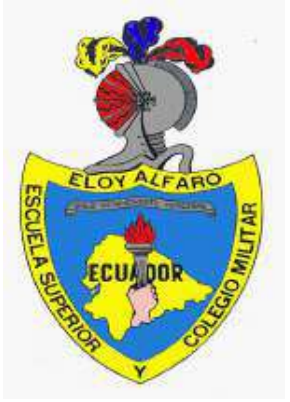

Promoción 78 "Rómulo Castro"
¡La mejor...!

LA PROMOCIÓN 78
"SUBT. RÓMULO CASTRO"

Tiene el honor de invitar a Ud.

A la ceremonia militar de reencuentro y conmemoración del XL Aniversario de graduación como bachilleres del glorioso Colegio Militar "Eloy Alfaro" y XXXVIII Aniversario de graduación como subtenientes de la República. Se ofrecerá un almuerzo de camaradería.

Lugar: Colegio Militar "Eloy Alfaro"
Dirección: Av. Orellana y Amazonas
Fecha: Sábado 28 de septiembre de 2019
Hora: 11H00-12H10
Traje: Terno oscuro, camisa blanca

Confirmaciones: Celular: 593 98 747 2892 / Chat de la promoción

PROGRAMA
(CEREMONIA MILITAR)

(11h00 – 11h05)	1. INGRESO DE LAS AUTORIDADES.
(11h05 – 11h10)	2. HONORES Y PARTE. (EL SR. CRNL. RECTOR DEL COMIL AL SR. GRAD. JEFE DEL CC.FF.AA.)
(11h10 – 11h15)	3. ENTRADA DEL ESTANDARTE E HIMNO NACIONAL DE LA REPÚBLICA DEL ECUADOR.
(11h15 – 11h20)	4. LECTURA DEL ACUERDO CONSTITUTIVO DEL REENCUENTRO 2019 DE LA PROMOCIÓN 78 "RÓMULO CASTRO" Y ENTREGA DEL PERGAMINO AL SR. RECTOR DEL COLEGIO MILITAR "ELOY ALFARO".
(11h20 – 11h25)	5. SALUDO POR PARTE DEL SR. GRAD. JAVIER PÉREZ RODRÍGUEZ, COMANDANTE GENERAL DEL EJÉRCITO Y ENTREGA DE PERGAMINO AL SR. GRAD. ROQUE MOREIRA CEDEÑO, EN REPRESENTACIÓN DE LA PROMOCIÓN 78 "SUBT. RÓMULO CASTRO".
(11h25 – 11h30)	6. LECTURA DEL ACUERDO DE HOMENAJE PÓSTUMO Y ENTREGA DE PERGAMINO A LOS FAMILIARES DE LOS INSTRUCTORES Y COMPAÑEROS FALLECIDOS.
(11h30 – 11h35)	7. COLOCACIÓN DE OFRENDA FLORAL Y TOQUE DE SILENCIO.
(11h35 – 11h50)	8. PALABRAS DEL SR. CAP. DR. GONZALO LEÓN SERRANO, PRESIDENTE EJECUTIVO DE LA EMPRESA GLS-CONSTRUCTORES Y MIEMBRO DE LA PROMOCIÓN 78.
(11h50 – 12h00)	9. PALABRAS DEL SR. GRAD. ROQUE MOREIRA CEDEÑO, JEFE DEL COMANDO CONJUNTO DE LAS FF.AA., EN REPRESENTACIÓN DE LA PROMOCIÓN 78.
(12h00 – 12h05)	10. HONORES DE SALIDA DEL ESTANDARTE.
(12h05 – 12h10)	11. HIMNO AL CADETE.
(12h10 – 12h15)	12. PARTE DE FINALIZACIÓN DE LA CEREMONIA.
(12h15 – 12h45)	13. SESIÓN FOTOGRÁFICA.

ESCENARIO PARA LA CEREMONIA MILITAR (PLANIFICACIÓN)

- SR. GRAD. ROQUE MOREIRA C. Y SRA.
- SR. GRAD. JAVIER PÉREZ R. Y SRA.
- SR. GRAD. JULIO DE LA TORRE Y SRA.
- SR. GRAE. JOSÉ GALLARDO Y SRA.
- SRES. GENERALES Y SRAS.
- SR. CRNL. RECTOR COMIL Y SRA.
- SRES. INSTRUCTORES Y SRAS. ESPOSAS.
- SRES. INVITADOS ESPECIALES.
- COMISIÓN DE RECEPCIÓN (ORGANIZADORES CON ESPOSAS)

EXCADETES, OFICIALES GRADUADOS Y FAMILIARES (UBICADOS DE ACUERDO A LLEGADA)

EXCADETES, OFICIALES GENERALES PROMO 78, OFICIALES GRADUADOS Y FAMILIARES (UBICADOS DE ACUERDO A LLEGADA)

GRANADEROS

DOS CADETES FLAMÍN BLANCO FUSIL

BUQUET DE FLORES

GRANADEROS

MAESTRO DE CEREMONIAS

BANDERAS

OFRENDA FLORAL UBICACIÓN

PROMOCIÓN 78

MESA DE CASCOS Y BUSTO "ELOY ALFARO"

BANDERAS

CARPA Nro. 02
SEGUNDO GRUPO (50-99)

CARPA Nro. 01
AUTORIDADES-PROFESORES-INVITADOS Y PRIMER GRUPO (01-49)

CARPA Nro. 03
TERCER GRUPO (100-150)

ESCENARIO PARA LA CEREMONIA MILITAR (EJECUCIÓN)

- SR. GRAD. ROQUE MOREIRA C. Y SRA.
- SR. GRAD. JAVIER PÉREZ R. Y SRA.
- SR. GRAD. JULIO DE LA TORRE Y SRA.
- SR. GRAE. JOSÉ GALLARDO Y SRA.
- SRES. GENERALES Y SRAS.
- SR. CRNL. RECTOR COMIL Y SRA.
- SRES. INSTRUCTORES Y SRAS. ESPOSAS.
- SRES. INVITADOS ESPECIALES.
- COMISIÓN DE RECEPCIÓN (ORGANIZADORES CON ESPOSAS)

MESA DE CASCOS Y BUSTO "ELOY ALFARO"

DOS CADETES FLAMÍN BLANCO FUSIL

OFRENDA FLORAL UBICACIÓN

BUQUET DE FLORES

MAESTRO DE CEREMONIAS

EXCADETES, OFICIALES GENERALES PROMO 78, OFICIALES GRADUADOS Y FAMILIARES (UBICADOS DE ACUERDO A LLEGADA)

CARPA Nro. 02
SEGUNDO GRUPO (50-99)

CARPA Nro. 01
AUTORIDADES-PROFESORES-INVITADOS Y PRIMER GRUPO (01-49)

CARPA Nro. 03
TERCER GRUPO (100-150)

ESCENARIO PARA LA CEREMONIA MILITAR (EJECUCIÓN)

ESCENARIO PARA LA CEREMONIA MILITAR (VISTA AÉREA)

INGRESO DE LAS AUTORIDADES

HONORES Y PARTE

ENTRADA DEL ESTANDARTE E HIMNO NACIONAL DEL ECUADOR

LECTURA DEL ACUERDO CONSTITUTIVO DEL REENCUENTRO 2019 Y ENTREGA DEL PERGAMINO AL SR. RECTOR DEL COLEGIO MILITAR “ELOY ALFARO”.

LIBRO DE RUBÍ 1979 - 2019

LA PROMOCIÓN 78
"RÓMULO CASTRO"

REENCUENTRO 2019

En conmemoración del Cuadragésimo Aniversario de graduación como Bachilleres de la gloriosa Escuela Superior y Colegio Militar "Eloy Alfaro", Trigésimo Octavo Aniversario de graduación como Subtenientes de la República y en homenaje al reencuentro 2019 de excadetes.

Reconoce y agradece por la educación de excelencia recibida por sus instructores, profesores y autoridades de esta noble institución.

Dado y firmado en el Templete de Héroes de la Ciudad de San Francisco de Quito, a los veintiocho días del mes de septiembre del año dos mil diecinueve.

Roque Moreira Coello
GENERAL DE DIVISIÓN
JEFE DEL COMANDO CONJUNTO DE LAS FUERZAS ARMADAS

SALUDO POR PARTE DEL SR. GRAD. JAVIER PÉREZ RODRÍGUEZ, COMANDANTE GENERAL DEL EJÉRCITO

El Ejército Ecuatoriano

Saludo del comandante general del Ejército, a la promoción de oficiales 78 "Subt. Rómulo Castro".

El Comando General del Ejército Ecuatoriano saluda en este día a la promoción 78 de oficiales Subt. Rómulo Castro al conmemorar los 46 años de haber ingresado al Colegio Militar Eloy Alfaro, el 40 aniversario de su graduación como bachilleres y 38 aniversario de graduación como subtenientes: ocasión oportuna para expresar la felicitación por la celebración de estas fechas de trascendental importancia en su vida personal y profesional.

Esta emblemática carrera, templo de la educación, vuelve a recibirlas con alegría, centro del saber que exaltóce en su nombre a uno de los egregios personajes de la historia militar, el general Eloy Alfaro, aquel "Viejo Luchador" que sintetiza la esencia del soldado transformador y que con su incomparable liderazgo nos ha motivado a quienes pasamos por estas aulas a continuar el sueño por superarnos como personas y responder con capacidad al llamado de la nación.

Ustedes tuvieron el alto honor de participar en la defensa de la soberanía nacional en 1981, siendo aún cadetes de Tercer Curso Militar, y en 1995 como capitanes.

Este aniversario en el que se recuerda los inicios de una profesión orientada a la entrega sublime a la Patria, nos unimos con regocijo a esta feliz iniciativa de convocar a todos quienes en algún momento, desde 1973 decidieron servir al Ecuador.

Que nunca falten las oportunidades para mantenerse unidos y junto a las familias que han conformado como Promoción 78.

Felicidades en el aniversario de su graduación.

28 de septiembre de 2019

Javier Pérez Rodríguez
General de división
Comandante general del Ejército

LECTURA DEL ACUERDO DE HOMENAJE PÓSTUMO Y ENTREGA DE PERGAMINO A LOS FAMILIARES DE LOS INSTRUCTORES Y COMPAÑEROS FALLECIDOS.

COLOCACIÓN DE OFRENDA FLORAL Y TOQUE DE SILENCIO.

PALABRAS DEL SR. CAP. DR. GONZALO LEÓN SERRANO, PRESIDENTE EJECUTIVO DE LA EMPRESA GLS-CONSTRUCTORES Y MIEMBRO DE LA PROMOCIÓN 78.

Estoy seguro que todos en este día, por nuestras mentes atraviesan una serie de sentimientos encontrados, de alegría, nostalgia, añoranza del tiempo que paso como un viento de verano. En nuestro pensamiento navegan imágenes y vivencias indelebles, compartidas de una etapa maravillosa de vida.

Gracias compañeros, por su generosidad, al concederme el honor de transmitir estas palabras, de las cuales estoy seguro, que muchos de ustedes lo harían de mejor manera; en las mismas trataré de plasmar sus sentimientos, y lo que significa para todos, el recordar esta memorable fecha.

Han transcurrido más de cuatro décadas, que por primera vez atravesamos esta garita de ingreso; hecho que marcó un hito en nuestra formación.

Ahora que ha pasado el tiempo, y nos encontramos más allá de curva de la vida, podemos analizar con total claridad y detenimiento, todo aquello que compartimos, lo que hicimos y dejamos de hacer, los aciertos y desaciertos, lo aprendido y lo desechado, lo trascendente y lo intrascendente; el valorar y entender al compañero, al instructor, al maestro y al comandante.

Por nuestra corta edad, cuando ingresamos al Colegio Militar; muchos quizá, no sabíamos ni comprendíamos este nuevo ciclo de formación, y que repercusiones implicarían, a lo largo del devenir del tiempo.

Inocentes, juguetones, inquietos, niños y adolescentes, llenos de sonrisas, picardías y muchas incertidumbres, fuimos amalgando nuestro ser, adquiriendo de a poco fortaleza física y espiritual, alimentando mitos vivificadores, con modelos generosos, audaces y entusiastas.

Bajo una dura y férrea formación, desde aquella época, aprendimos a sobrellevar las limitaciones, las expectativas tantas veces inalcanzables, la fatiga, el esfuerzo, las frustraciones, los errores cometidos; en algunas ocasiones las injusticias; los duros castigos cuando no cumplíamos a cabalidad nuestras obligaciones y compromisos.

Esta formación de firme disciplina, nos otorgó hábitos de vida con nobles propósitos; y objetivos claros que cumplir, en cada etapa de nuestro desarrollo.

Aprendimos a crecer, con una sólida consciencia del cumplimiento del deber, por sobre todo; y el asumir como únicos y absolutos responsables, las consecuencias de nuestros actos.

Aquí en este glorioso Colegio Militar, con la valiosa guía de los instructores y maestros, aprendimos a superar las fronteras de lo infinito; a sobrepasar los límites para llegar a la auto trascendencia, con una gran capacidad de expandir el yo; más allá de los confines convencionales de las experiencias cotidianas, para así abrirnos a nuevas perspectivas diferentes a la lógica racional.

DISCURSO DE ORDEN

DR. GONZALO LEÓN SERRANO

Con el ejemplo y las enseñanzas que nos prodigaron nuestros líderes, aprendimos a tratar de emularlos, y subirnos sobre sus hombros, para mirar y actuar más allá de lo común, y conquistar lo extraordinario.

Esta profunda y verdadera formación, nos concedió la sabiduría para entender, que sin dolor no hay victoria, que sin fracaso no existe el éxito, y que sin humildad no hay grandeza.

Esta humildad, la más sublime de las virtudes, la misma que nos hace receptivos y comprometidos a las enseñanzas de otros seres, más capaces que nosotros; y que han recorrido un camino más largo.

Esta humildad, que nos forjó más compasivos y solidarios con los que sufren. Esta humildad, que nos permite reconocer nuestras limitaciones y debilidades; y avanzar en la consecución de nuestras metas, entendiendo que el éxito es efímero y circunstancial.

Aprendimos a superarnos a nosotros mismos, descubriendo que la mejor recompensa es el premio al esfuerzo, admitiendo siempre el valor del compañero sus virtudes, su coraje, y su valía interior.

La formación militar entre tantas de sus enseñanzas, nos ha permitido convivir con el riesgo y la incertidumbre, con el honor, y la solidaridad.

Estos principios de vida, nos han dado el tesoro más grande, que son las herramientas para adquirir la fortaleza de espíritu; con una inmensa capacidad de enfrentarnos con determinación a las vicisitudes que la vida nos pone a cada paso.

Esta formación militar, nos ha despertado fuerzas ocultas en nuestro ser, alimentado nuestra fuerza de voluntad, como el Arsenal más poderoso, capaz de enfrentarnos a gigantes; y a los más arduos desafíos e infortunios.

Otro de los pilares que aprendimos y practicamos en este templo de formación, es desarrollar la virtud del coraje, que predispone al ser humano asumir grandes retos, a plantearnos objetivos complejos, a explorar territorios desconocidos, con un profundo conocimiento de nuestro ser interior.

Entre tantas enseñanzas que cultivamos, aprendimos a soñar y a creer en nosotros, a poner en práctica estos sueños sin temor alguno, siendo conscientes muchas veces de nuestra fragilidad, limitaciones y reveces; sin embargo la perseverancia que forjamos aquí, ha sido la fuente inspiradora, que nos ha permitido en muchas ocasiones hacer realidad estos sueños e ilusiones, superando nuestras barreras físicas, intelectuales y espirituales.

Aprendimos a sobrellevar el fracaso, en los intentos de llegar a la cima; y a entender que el peor fracaso del ser humano, es no tener el coraje de levantarse y hacer frente a las dificultades. Aprendimos a convertir nuestras heridas en sabiduría; y nuestros errores en virtudes.

Aquí en este lugar, desde muy pequeños, practicamos la obediencia, tal como observábamos en el comedor de cadetes con el famoso poema de los tercios de Pedro Calderón de la Barca; que dice en un pequeño fragmento " aquí la principal hazaña es obedecer y el modo como a ser es ni pedir ni rehusar ..." con la consecución de esta cualidad moral, nos ha permitido entender, discernir y poner en práctica con dignidad, el valioso significado de la subordinación y el liderazgo.

Nuestro inmenso reconocimiento a los instructores, comandantes y Directores, que con su guía, sabiduría y ejemplo han permitido sembrar en nosotros ese espíritu indomable de lucha, y crecimiento personal; estamos seguros que cumplieron a cabalidad, su papel de forjadores de juventudes y hombres de bien.

Agradecer a nuestros queridos maestros, que siempre guardan un lugar muy especial en nuestra mente y corazón; gracias por sus magistrales enseñanzas, ustedes fueron símbolos en transmitir el conocimiento, en encender esa llama eterna, que impulsó en nosotros el conquistar, una permanente superación intelectual.

Ahora casi todos nosotros, ya insertados en la convivencia de la vida común de un ciudadano, unos en la vida civil desde hace algunas décadas, otros recientemente; no podremos desprendernos jamás de esa semilla que convive en nuestro ADN, que es esta maravillosa formación militar.

Damos gracias a Dios y nuestros padres, por habernos inculcado este camino de vida, pues ha sido el baluarte trascendental para poder conducir a la familia, ser ciudadanos orgullos de nuestra estirpe, constituirnos en un aporte positivo al desarrollo del país, tratar de ser guías y ejemplos de futuras generaciones.

Compañeros, estas huellas dejadas en el camino que recorrimos juntos; jamás se borrarán

GONZALO CAYETANO LEÓN SERRANO
Capitán de Infantería (S.P.)
ORADOR INVITADO
PROMOCIÓN 78 DE ARMA "SUBT. RÓMULO CASTRO"

PALABRAS DEL SR. GRAD. ROQUE MOREIRA CEDEÑO, JEFE DEL COMANDO CONJUNTO DE LAS FF.AA.,

EN REPRESENTACIÓN DE LA PROMOCIÓN 78.

PALABRAS DEL SR. GRAD. ROQUE MOREIRA CEDEÑO, JEFE DEL COMANDO CONJUNTO DE LAS FF.AA.,

EN REPRESENTACIÓN DE LA PROMOCIÓN 78.

CON LA VENIA DE MI GRAL. JULIO DE LA TORRE, DE MI GRAL. JOSÉ GALLARDO, DE MI GRAL. HÉCTOR MIRANDA Y DE TODOS LOS PRESENTES.
CONSTITUYE PARA MI, MOTIVO ESPECIAL Y UN VERDADERO HONOR, DIRIGIRME A TODOS UDS, DESDE ESTE LUGAR HISTORICO Y EMBLEMATICO, LLENO DE MUCHOS RECUERDOS PARA QUIENES ESTA MAÑANA NOS HEMOS CONREGRADO PARA CELEBRAR LOS PRIMEROS 40 AÑOS DE GRADUADOS DE BACHILLERES Y 38 AÑOS DE VIDA PROFESIONAL EN NUESTRO GLORIOSO COLEGIO Y ESCUELA MILITAR "ELOY ALFARO"
ESTA CEREMONIA, SOLEMNE Y ALTAMENTE EMOTIVA, NO SOLO IMPLICA UN RECONOCIMIENTO A LA CARRERA MILITAR DE LOS CADETES QUE FORMAMOS PARTE DE LA PROMOCIÓN 78 "RÓMULO CASTRO", SINO UN HOMENAJE A LOS SAGRADOS PRINCIPIOS DE HONOR, DISCIPLINA Y LEALTAD, QUE LLEVAMOS MUY ADENTRO, TANTO EN NUESTRA VIDA PROFESIONAL COMO EN LA VIDA PERSONAL.
FUIMOS SOLDADOS APENAS INGRESAMOS AL EMBLEMÁTICO COLEGIO MILITAR; FUIMOS SOLDADOS A LO LARGO DE UNA VIDA MILITAR LLENA DE ESFUERZO Y TAMBIÉN DE GLORIA PUES TENEMOS EL INMENSO ORGULLO DE SER PARTE DE LA GENERACIÓN DE LA VICTORIA; SEREMOS SOLDADOS SIEMPRE, HASTA QUE LA MUERTE NOS LLEVE A OTROS CAMPOS DE BATALLA.
ES POR ELLO QUE EN ESTA OPORTUNIDAD NO CABE UN DISCURSO FORMAL, SINO APELAR A LA MEMORIA DEL CORAZÓN, AL AFECTO SINCERO DE QUIEN COMPARTIÓ CON USTEDES TANTOS MOMENTOS DE VIDA, AL OFICIAL QUE SE CONSIDERA SU COMPAÑERO, SU CAMARADA, SU AMIGO.
LA PRESENCIA MILITAR EN TODOS LOS RINCONES DE LA PATRIA HA SIDO UN FACTOR DE ENORME IMPORTANCIA EN LA VIDA DE LA NACIÓN. DESDE NIÑOS APRENDIMOS A RESPETAR Y ADMIRAR A LOS SOLDADOS QUE DEFENDÍAN NUESTRAS FRONTERAS Y LA SOBERANÍA DEL ECUADOR.
ESA IMAGEN DE LA IMPORTANCIA DE LAS FUERZAS ARMADAS Y UN INTENSO AMOR A LA PATRIA, INCULCADO POR NUESTROS MAYORES, SEGURAMENTE FUERON LOS FACTORES QUE IMPULSARON NUESTRA DECISIÓN DE SEGUIR LA CARRERA MILITAR.
PERO ESA DECISIÓN NO FUE DE NINGUNA MANERA FÁCIL. QUÉ COMPLICADO ERA PARA UN JOVEN, ALGUNOS CASI UNOS NIÑOS, SEPARARSE DE LOS AFECTOS, DE LA FAMILIA, PARA ENFRENTAR EL RIGOR DE LA DISCIPLINA, EL ENTRENAMIENTO Y LA FORMACIÓN EN EL COLEGIO MILITAR.
EL MIEDO, LA INCERTIDUMBRE, LA AÑORANZA DEL HOGAR, SE FUERON DISIPANDO A MEDIDA QUE NOS ACOSTUMBRAMOS A LA RUTINA.
NO VOY A DESCRIBRIR ANTE USTEDES LA DUREZA DE ESOS AÑOS EN LOS QUE LA SOLEDAD ERA COMPAÑERA CONSTANTE. SIN EMBARGO, SIEMPRE AÑORAMOS CON CARIÑO TANTO LAS COSAS BUENAS COMO AQUELLAS QUE PROVOCARON SUFRIMIENTO, PUES ENTENDEMOS QUE LA DURA FORMACIÓN DE AQUELLOS TIEMPOS, EL RIGOR Y LA DISCIPLINA, NOS FORMARON COMO MILITARES Y HOMBRES DE HONOR.
A LO LARGO DEL TIEMPO NUESTRA VOLUNTAD FUE PUESTA A PRUEBA HASTA EL LÍMITE DE LA RESISTENCIA. LA PREPARACIÓN INTELECTUAL EN LAS AULAS MOLDEÓ NUESTRAS MENTES; LA PREPARACIÓN FÍSICA FORMÓ NUESTROS CUERPOS; LO QUE NOS PERMITIO SER UNOS VERDADEROS SOLDADOS Y PROFSIONALES EN DIFENTES CAMPOS
MÁS ADELANTE VENDRÍAN EL CURSO DE PARACAIDISMO, EL DE SELVA, EL DE CONTRAINSURGENCIA… ASÍ SE FORMARON, LOS GEOS, LOS COMANDOS.
CADA UNO DE ESTOS FACTORES MARCARÍA PARA SIEMPRE A NUESTRA PROMOCIÓN…
EN NUESTRO QUERIDO COLEGIO MILITAR APRENDIMOS EL VERDADERO SIGNIFICADO DE SER SOLDADO, COMPAÑERO, AMIGO, CAMARADA… ENTENDIMOS EL PROFUNDO SIGNIFICADO DEL AMOR A LA PATRIA QUE NOS LLEVA INCLUSO A ENTREGAR LA VIDA EN SU DEFENSA; QUE LA SATISFACCIÓN DEL DEBER CUMPLIDO ES LA MÁXIMA RECOMPENSA; Y QUE LA VICTORIA ES SIEMPRE EL OBJETIVO FINAL.
TRANSCURRIDOS LOS AÑOS, ENTENDEMOS QUE CADA SACRIFICIO, CADA LOGRO, CADA UNO DE LOS ESFUERZOS VALIERON LA PENA. EN LAS AULAS DE LA ESCUELA SUPERIOR Y COLEGIO MILITAR NACIERON LOS LAZOS IRROMPIBLES DE COMPAÑERISMO, HERMANDAD, CAMARADERÍA, LEALTAD… VALORES Y VIRTUDES DE LA PROFESIÓN MILITAR QUE SON PARTE DE NUESTRA VIDA, ANTES, AHORA Y SIEMPRE...

PALABRAS DEL SR. GRAD. ROQUE MOREIRA CEDEÑO, JEFE DEL COMANDO CONJUNTO DE LAS FF.AA.,

EN REPRESENTACIÓN DE LA PROMOCIÓN 78.

PARA QUIENES DECIDIMOS SEGUIR LA CARRERA DE LAS ARMAS, LOS DUROS, FELICES AÑOS DE APRENDIZAJE Y SUEÑOS CULMINARON HACE YA 38 AÑOS, CUANDO ORGULLOSOS DE HABER SUPERADO TODAS LAS PRUEBAS, PLETÓRICOS DE EMOCIÓN, VESTIMOS EN ESTE MISMO LUGAR, EL UNIFORME EN LA CEREMONIA EN LA CUAL, LUCIMOS POR PRIMERA VEZ LA TAN ANHELADA ESTRELLA DE PLATA DEL GRADO DE SUBTENIENTE DEL EJÉRCITO, CONCEDIDA POR NUESTRA ALMA MATER, LA GLORIOSA ESCUELA SUPERIOR Y COLEGIO MILITAR "ELOY ALFARO".

LA VIDA NOS CONVERTIRÍA, POCO ANTES DE GRADUARNOS EN ACTORES DEL CONFLICTO DEL AÑO 1981. LAS LECCIONES APRENDIDAS EN PAQUISHA, MAYAICU Y MACHINAZA, GENERARON EN NUESTRO EJÉRCITO LA NECESIDAD DE FORTALECER EL ENTRENAMIENTO DE OFICIALES Y TROPA, ESPECIALMENTE EN EL COMBATE EN LA SELVA. LA EXCELENCIA DE ESA FORMACIÓN, EL PUNDONOR DE NUESTROS SOLDADOS, SU VALENTÍA Y PATRIOTISMO, POSIBILITARON LA VICTORIA MILITAR EN EL CENEPA EN 1995, QUE DEVOLVIÓ A NUESTRO PUEBLO EL HONOR, LA DIGNIDAD, LA AUTOESTIMA.

INICIAMOS NUESTRA VIDA PROFESIONAL CON EL INMENSO AFÁN DE SERVICIO A NUESTRO PUEBLO QUE ES EL SELLO QUE CARACTERIZA AL MILITAR ECUATORIANO. EN CADA REPARTO, EN CADA PUNTO DE LA GEOGRAFÍA NACIONAL, CUMPLIMOS NUESTRO DEBER CON PROFESIONALISMO, CON PROFUNDA IDENTIFICACIÓN CON LOS PRINCIPIOS QUE HAN CONVERTIDO A NUESTRAS FUERZAS ARMADAS EN LA INSTITUCIÓN MÁS RESPETADA POR LOS ECUATORIANOS.

QUIERO ENFATIZAR QUERIDOS AMIGOS Y CAMARADAS QUE LA PROFESIÓN MILITAR ES UN APOSTOLADO. DEMANDA DE NOSOTROS ENTREGA TOTAL AL LOGRO DE LOS OBJETIVOS PROPUESTOS Y LA OBSERVANCIA DE LOS PRINCIPIOS Y VALORES QUE CARACTERIZAN AL SOLDADO: ABNEGACIÓN, HONOR, ECUANIMIDAD, VALOR, DISCIPLINA, SUBORDINACIÓN, CARÁCTER, RESPONSABILIDAD, ESPÍRITU DE CUERPO.

LA CONVIVENCIA CON NUESTROS SUPERIORES, COMPAÑEROS OFICIALES Y SUBORDINADOS EN LAS UNIDADES MILITARES, REFORZARON LOS LAZOS DE AMISTAD Y CAMARADERÍA. LUEGO, COMO PARTE DE NUESTRA VIDA CONOCERÍAMOS A LA MUJER DE NUESTROS SUEÑOS CON QUIEN FORMAMOS NUESTRO HOGARES, QUE ALCANZARON PLENITUD CON LA LLEGADA DE LOS HIJOS Y, MÁS TARDE, DE LOS NIETOS.

LA DURA VIDA MILITAR NOS EXIGIÓ CUMPLIR CON LOS REQUISITOS DE RIGOR PARA OBTENER LOS ASCENSOS. EN EL CAMINO POR DIFERENTES MOTIVOS, ALGUNOS COMPAÑEROS IRÍAN DEJANDO LA INSTITUCIÓN. OTROS ALCANZARÍAN LOS GRADOS SUPERIORES HASTA LLEGAR AL MÁXIMO NIVEL DEL ESCALAFÓN MILITAR. SIN EMBARGO, EN TODOS LOS CASOS, LOS DISTINGUIDOS OFICIALES DE NUESTRA PROMOCIÓN, FUIMOS LEALES AL JURAMENTO DE DEFENDER A LA PATRIA Y A SU PUEBLO, CON HONOR, DISCIPLINA Y LEALTAD, FORMULADO EN LA CEREMONIA DE GRADUACIÓN DE LA ESMIL, ASÍ COMO AL COMPROMISO GRUPAL DE PONER EN ALTO EL NOMBRE DE LA GLORIOSA GENERACIÓN 78.

ALGUNOS COMPAÑEROS COMO EN MI CASO PERSONAL, TUVIMOS EL ALTO HONOR DE HABER ASUMIDO LAS MAYORES RESPONSABILIDADES QUE NOS ENCOMENDÓ LA INSTITUCIÓN Y LA PATRIA. LO HICIMOS Y LO HACEMOS COMO SOLDADOS DE HONOR, CON ALTO PROFESIONALISMO, PERO AL MISMO TIEMPO CON HUMILDAD Y CON EL ORGULLO DE SER PARTE DE ESTA PROMOCIÓN, DE SER SU REPRESENTANTES.

EN ÉPOCAS DIFÍCILES PARA NUESTRO QUERIDO PAÍS, LA OBLIGACIÓN DEL MANDO MILITAR ES LA DE FORTALECER A LA INSTITUCIÓN, PLANIFICAR SU FUTURO PARA QUE PUEDA ENFRENTAR LOS DESAFÍOS NO CONVENCIONALES DE LA ACTUAL COYUNTURA, LAS NUEVAS AMENAZAS DE LOS GRUPOS ARMADOS IRREGULARES, EL NARCOTRÁFICO, EL CRIMEN INTERNACIONAL ORGANIZADO, EL TERRORISMO, LOS ATENTADOS CONTRA LA SEGURIDAD INFORMÁTICA Y LOS DAÑOS AL ECO SISTEMA, PARA GARANTIZAR DE ESA MANERA LA SOBERANÍA, LA INTEGRIDAD TERRITORIAL Y LA SEGURIDAD DE TODOS LOS ECUATORIANOS.

LAS FUERZAS ARMADAS CONSTITUIDA POR LOS TRES PILARES FUNDAMENTALES COMO SON: NUESTRO EJERCITO, NUESTRA MARINA Y NUESTRA AVIACION, SE ENCUENTRA TRABAJANDO EN UNA PLANIFICACIÓN ESTRATÉGICA A MEDIANO Y LARGO PLAZO, ORIENTADA AL FORTALECIMIENTO DE LA INSTITUCION, PARA TRANSFORMARLA EN UNA ORGANIZACIÓN MODERNA, EFECTIVA, FLEXIBLE, ADAPTABLE, MULTIMISIÓN, DE MANERA QUE PODAMOS EJERCER EL CONTROL EFECTIVO DE TODO NUESTRO TERRITORIO CONTINENTAL, INSULAR, ESPACIOS ACUÁTICOS Y AÉREOS; ASÍ COMO DE LA INFRAESTRUCTURA Y RECURSOS DE LAS ÁREAS ESTRATÉGICAS.

OTROS GRANDES OBJETIVOS SON LOS DE CONTRIBUIR AL DESARROLLO NACIONAL MEDIANTE ACTIVIDADES DE COOPERACIÓN, INVESTIGACIÓN E INNOVACIÓN EN LAS INDUSTRIAS DE LA DEFENSA Y DE APOYAR A LAS INSTITUCIONES EN LA PROTECCIÓN DE LA POBLACIÓN EN SUS DERECHOS Y LIBERTADES ANTE GRAVES SITUACIONES DE CONMOCIÓN INTERNA Y DE SITUACIONES DE DESASTRE.

PALABRAS DEL SR. GRAD. ROQUE MOREIRA CEDEÑO, JEFE DEL COMANDO CONJUNTO DE LAS FF.AA.,

EN REPRESENTACIÓN DE LA PROMOCIÓN 78.

ESTA NUEVA VISIÓN DE LA INSTITUCIÓN NO HACE MÁS QUE REFLEJAR LAS ESPERANZAS DE LOS JÓVENES OFICIALES QUE INICIAMOS NUESTRA CARRERA HACE MAS DE CUATRO DÉCADAS; LA EXPERIENCIA ADQUIRIDA A LO LARGO DE LA PROFESIÓN Y EL DESEO DE DEJAR UN LEGADO IMPORTANTE A LA INSTITUCIÓN Y A LA PATRIA.
PERO NO PODEMOS OLVIDAR QUE TODO ESTO SE FORJÓ EN LAS AULAS, PISTAS E INSTALACIONES DE NUESTRA ALMA MATER. OCASIONES COMO ÉSTA NOS PERMITEN REGRESAR EN EL TIEMPO Y RECORDAR LOS AÑOS TRANSCURRIDOS COMO CADETES EN LA GLORIOSA ESCUELA SUPERIOR Y COLEGIO MILITAR ELOY ALFARO.
QUIERO INVITARLES A QUE VOLVAMOS A SER ESOS MUCHACHOS TRAVIESOS, LLENOS DE PICARDÍA, DE ESPERANZAS Y SUEÑOS. RECORDAR A QUIENES FUERON NUESTROS PROFESORES E INSTRUCTORES, ELLOS FUERON NUESTROS HACEDORES, NUESTROS MENTORES, QUIENES NOS FORMARON, LOS QUE NOS INCULCARON LOS VALORES, CONOCIMIENTOS Y VIRTUDES QUE SERÍAN PARTE DE NUESTRA VIDA PROFESIONAL…
ACUDEN A MI MEMORIA TANTAS ANÉCDOTAS QUE PERDURAN DE LA VIDA DE CADETE Y AHORA QUE HA PASADO EL TIEMPO ME LLENAN DE NOSTALGIA.
ESTÁN VIVOS LOS RECUERDOS DE PERSONAJES COMO EL ETERNO MENSAJERO, EL SARGENTO ZUMÁRRAGA, EL FAMOSO “CORAZÓN” Y SUS REMESAS. TAMBIÉN LA FUNCIÓN DE CINE DE LOS VIERNES POR LA NOCHE; INCAPACES DE RESISTIR LA CURIOSIDAD PREGUNTÁBAMOS: “CORAZÓN QUE HAY PARA AHORA”, “EL LÁTIGO NEGRO, MI CADETE” NOS CONTESTABA EN TONO DE CÓMPLICIDAD.
COMO OLVIDARNOS DEL SARGENTO ALVARADO DE LA IMPRENTA Y SU TÍPICA FRASE: “RECLUTAS PÉCORAS”; DEL SARGENTO ALTAMIRANO EN LA TROMPETA; DE LOS ETERNOS PELUQUEROS; DEL SGTO. PATIÑO MARISCAL HERRADOR; DEL CHINO SALAS EN EL GIMNASIO. RECORDEMOS AL SEÑOR REYES FOTÓGRAFO OFICIAL DE LA ESCUELA. LA GUARDIA EN EL TEMPLETE, EN EL ÁRBOL SOLITARIO O EN EL ZOOLÓGICO; LOS CASTIGADOS PARA EL TROTE DE LA NOCHE: “PISTA CARRERA MAR”, “CANTINA CARRERA MAR”, “TOMAR LOS VELADORES VUELTA AL TEMPLETE CARRERA MAR”; RECORDEMOS LOS BAÑOS EN EL INFIERNILLO; LAS HORAS DE ESTUDIO POR CURSOS O POR ARMAS; EL FAMOSO ESTRIBILLO PARA EL CASTIGO: “CADETE QUÉ PREFIERE”; LAS CANCIONES MARCIALES ANTES DE PASAR AL RANCHO; LA SALIDA DE FRANCOS Y LOS CASTIGADOS DEL FIN DE SEMANA PARA QUIENES EL TIEMPO SE VOLVÍA ETERNO…
A VECES EL TIEMPO, LAS DISTANCIAS, LAS CIRCUNSTANCIAS DE LA CARRERA MILITAR NOS ALEJAN FISICAMENTE. PERO SIEMPRE ESTÁ PRESENTE EL AFECTO, LA CAMARADERÍA. Y ESTOS SENTIMIENTOS SON AÚN MÁS FUERTES PARA ALGUNOS DE NUESTROS COMPAÑEROS QUE PARTIERON PARA RENDIRLE CUENTAS AL CREADOR DEL UNIVERSO, A QUIENES RECORDAMOS AHORA CON ENORME AFECTO Y NOSTALGIA.
DESEO QUERIDOS CAMARADAS AGRADECER PROFUNDAMENTE A USTEDES, A SUS DILECTAS ESPOSAS Y A LOS INVITADOS ESPECIALES, POR SU PRESENCIA EN ESTA REUNIÓN TAN ENTRAÑABLE Y SIGNIFICATIVA.
CONCLUYO CON UNA REFLEXIÓN SOBRE LA GRANDEZA DE LA PROFESIÓN MILITAR QUE MÁS QUE UN TRABAJO ES UNA ACTITUD ANTE LA VIDA, QUE SE CENTRA EN SERVIR A LOS DEMÁS ANTES QUE A UNO MISMO; QUE ES UNA VOCACIÓN GENEROSA QUE APLICA UNA ESCALA DE VALORES EN LA QUE LA PATRIA ES EL VALOR EXCELSO, POR LA QUE VALE LA PENA SERVIR, POR LA QUE VALE LA PENA MORIR.

“LA MAYOR RECOMPENSA DE UN SOLDADO SIEMPRE SERÁ LA SATISFACCIÓN DEL DEBER CUMPLIDO. SU ORGULLO, EL RESPETO DE LOS ECUATORIANOS. SU MORTAJA, LA SAGRADA BANDERA TRICOLOR”.

CAMARADAS,
¡COMPAÑEROS UN DÍA!, ¡COMPAÑEROS TODA LA VIDA!
MUCHAS GRACIAS

HONORES DE SALIDA DEL ESTANDARTE

HIMNO AL CADETE

PARTE DE FINALIZACIÓN DE LA CEREMONIA

DISPOSITIVO PARA LAS FOTOGRAFÍAS
TOMA Nro. 01
(INSTRUCTORES, PROFESORES, EXCADETES Y OFICIALES PROMOCIÓN 78)
-POR ORDEN DE ESTATURA-

CARPA Nro. 02
SEGUNDO GRUPO (50-99)

CARPA Nro. 01
AUTORIDADES-PROFESORES-INVITADOS Y
PRIMER GRUPO (01-49)

CARPA Nro. 03
TERCER GRUPO (100-150)

ESCUELA SUPERIOR Y COLEGIO MILITAR
"ELOY ALFARO"
REENCUENTRO 2019
PROMOCIÓN 78
"SUBT. RÓMULO CASTRO"
Quito DM., 28 de Septiembre de 2019

DISPOSITIVO PARA LAS FOTOGRAFÍAS
TOMA Nro. 02
(CON ESPOSAS)

ECUADOR
ECUADOR

PROMOCION 78

AUTORIDADES MILITARES, DIRECTIVOS Y MIEMBROS DE LA PROMOCION 78

INSTRUCTORES

PROFESORES

SR. DR. ENRIQUE VÁSQUEZ, SR. GRAD. ROQUE MOREIRA, SR. LCDO. GALO RAZA Y SR. LCDO CARLOS CALLES

SECCIONES

INFANTERIA.-

1.- ACOSTA ORELLANA Jorge Washington
2.- ANDRADE VACA Luis Alfonso
3.- CADENA MERLO Arturo Nicanor
4.- CALVACHE FLORES Alberto Patricio
5.- CASTILLO EGUEZ Jose Luis
6.- CASTRO AYALA Luis Miguel
7.- CASTRO SAQUICELA Rómulo Salvador
8.- COBO VELASCO Edison Bolivar
9.- CONTRERAS MORENO Ramiro Terry
10.- CHAVEZ RIVERA Héctor Alfonso
11.- DAVILA HINOSTROZA Luis Eduardo
12.- ESPINOSA LEON Fabio Patricio
13.- ESPINOSA PAREDES José Marfa
14.- FREILE NEIRA Fernando Patricio
15.- GARCIA BONILLA Hernán Segundo
16.- GARCIA SALGUERO Wilson Fernando
17.- IZURIETA PROAÑO Francisco Javier
18.- LEON SERRANO Gonzalo Cayetano
19.- MERIZALDE ARIAS Emilio Oswaldo
20.- MIÑO RAZO Carlos Augusto
21.- NARANJO CORONEL Germánico Enrique
22.- NAVAS WONG Sergio Iván
23.- RIVADENEIRA TELLO Manuel Ernesto
24.- RIVERA ANCHUNDIA Eliecer Gabriel
25.- RUBIO MESIAS Roberto Santiago
26.- RUEDA RODRIGUEZ Edgar Alfonso
27.- SIERRA ENRIQUEZ Gustavo Marcelo
28.- SUAREZ BASANTES Enrique Marcelo
29.- SUASNAVAS FLORES Wilson Alcides
30.- SUQUILLO CARRERA Johnny Fernando
31.- VALVERDE AYLLON César Ramón
32.- VELARDE SANTAMARIA Luis Alfredo

CABALLERIA.-

1.- AGUILAR GARCIA Gustavo Guillermo
2.- FREIRE ROMO Rodrigo Fernando
3.- GORTAIRE PADOVANI Nicolas Humberto
4.- GRANDA AGUIRRE Juan Miguel
5.- HIDALGO MARAZITA José Humberto
6.- MONTALVO NARANJO Jorge Trajano
7.- NARVAEZ GOMEZCOELLO Fredy Oswaldo
8.- ORTIZ GUERRERO César Fernando
9.- SOLORZANO SANCHEZ Andrés Anselmo
10.- TERAN YEPEZ William Efrén
11.- VILLACIS GARCIA Diego Francisco
12.- VILLAVICENCIO VILLAVICENCIO Máximo O.
13.- ZAMBRANO RAMIREZ Edgar Aníbal

ARTILLERIA.-

1.- ANDRADE GARZON Celso Vinicio
2.- CABRERA CAMPUZANO Vicente Gustavo
3.- CRUZ ORDOÑEZ Manolo Germán
4.- ESPINOZA CASCEDO Frey Leogenar
5.- GALINDO CAJIAO José Alberto
6.- GOERICKE VILLAGOMEZ José Ricardo
7.- HERNANDEZ ALVARADO Rodrigo Guillermo
8.- LOAIZA SOTOMAYOR Amado Cicerón
9.- MARIN GAVILANEZ Giovanni Marcelo
10.- MOREJON OBANDO Oscar Eduardo
11.- MORENO VALVERDE Miguel Oswaldo
12.- ORTIZ GOMEZ Juan Ramón
13.- RIVERA SANCHEZ Eduardo Fabián
14.- SILVA GUERRA Mario Alfonso
15.- SORIA CASTILLO Angel Patricio
16.- SUAREZ FREIRE Jorge Alberto
17.- TROYA BENITEZ Luis Giovanny
18.- VASQUEZ MERA Bolivar Hipólito
19.- YANEZ VILLACIS Pablo Fernando

INGENIERIA.-

1.- AYALA CHANG Roger David
2.- BUTRON SOSA Gabriel Patricio
3.- PALACIOS CARVAJAL John Nelson
4.- RODRIGUEZ ARRIETA Carlos Modesto
5.- TOALA PINARGOTE Manuel Wilfrido
6.- VEGA TOBAR Victor Hugo
7.- VILLALBA NUÑEZ Marcelo Vinicio

FUERZAS BLINDADAS

1.- ALTAMIRANO ESCOBAR Hernán Alonso
2.- ALVAREZ BRAVO Mauricio Alfredo
3.- EGUEZ ESPINOSA Carlos Gustavo
4.- GUTIERREZ ALVAREZ Carlos Leonidas
5.- GUZMAN ENRIQUEZ Marcelo Fabián
6.- HURTADO ARTEAGA Rolando Patricio
7.- NARVAEZ ROSERO Edison Mauricio
8.- NAVAS WONG Johnny Edwin
9.- SOLANO BROWN Fausto Fernando

TRANSMISIONES.-

1.- ARAUZ SANCHEZ Edgar Alfonso
2.- CADENA ALBUJA Pedro Raúl
3.- CORONEL CASTILLO José Williams
4.- MARIN GUZMAN Marcelo Max
5.- MONROY TERAN Victor Hugo
6.- MOREIRA CEDEÑO Roque Apolinar
7.- POZO BORJA Julio César
8.- SALAZAR NIETO César Marcelo

La Escuela Superior y Colegio Militar Eloy Alfaro rinde su tributo de recordación al cadete Rómulo Castro Salvador, alumno del tercer curso militar de Infantería, quien acudió al llamado del Señor cuando se preparaba para graduarse de Subteniente. Paz en su tumba.

SECCIÓN DE INFANTERÍA

SECCIÓN DE CABALLERÍA

SECCIÓN DE ARTILLERÍA

SECCIÓN DE INGENIERÍA

SECCIÓN DE CABALLERÍA BLINDADA

SECCIÓN DE TRANSMISIONES

SECCIÓN DE AVIACIÓN DEL EJÉRCITO

Promoción 78 "Rómulo Castro"
¡La mejor...!

LA PROMOCIÓN 78
"SUBT. RÓMULO CASTRO"

Tiene el honor de invitar a Ud.

Al brindis, almuerzo y confraternidad que se ofrecerá en homenaje del REENCUENTRO 2019 de excadetes que tuvieron el privilegio de cursar por las centenarias aulas de la gloriosa Escuela Superior y Colegio Militar "Eloy Alfaro" –ESCOMIL – .

Lugar: Asociación de Generales y Almirantes de las FF.AA.
ASOGENAL – Salón Sangay y Salón Antisana
Dirección: Av. Diego de Almagro y Pradera
Fecha: Sábado 28 de septiembre de 2019
Hora: 13H00-20h00
Traje: Terno oscuro, camisa blanca

Confirmaciones: Celular: 593 98 747 2892 / Chat de la promoción

Promoción 78 "Rómulo Castro"
¡La mejor…!

PROGRAMA
(CEREMONIA SOCIAL)

(12h45 – 13h00)	1. TRASLADO DEL COMIL A LA ASOGENAL. (SALÓN SANGAY)
(13h00 – 13h05)	2. HIMNO A LA PROMOCION 78. (CANTADO POR EL SR. CRNL. JHONNY SUQUILLO CARRERA)
(13h05 – 13h10)	3. PRESENTACIÓN DEL "LIBRO DE RUBÍ" (SR. GRAB. OSWALDO MORENO VALVERDE)
(13h10 – 13h20)	4. ENTREGA DE PRESENTES RECORDATORIOS. (SALÓN SANGAY)
	– DIRECTIVOS: SR. GRAB. JULIO DE LA TORRE, SR. GRAE. JOSÉ GALLARDO Y SR. GRAB. HÉCTOR MIRANDA.
	– PATROCINADORES: SR. CAPT. PABLO YÁNEZ, SR. CAPT. GONZALO LEÓN, SR. CAPT. MAURICIO ÁLVAREZ, SR. MAYOR EDGAR ZAMBRANO Y SR. ING. GINO MIÑO.
	– COMISIÓN ORGANIZADORA.
(13h20 – 13h25)	5. PALABRAS DEL SR. CRNL. VICENTE CASTRO, EN REPRESENTACIÓN DE LA FAMILIA DEL EXTINTO SUBT. RÓMULO CASTRO SAQUICELA.
(13h25 – 13h35)	6. VIDEO CONMEMORATIVO (1981-2019 / SALÓN SANGAY)
(13h35 – 13h40)	7. BRINDIS A CARGO DEL SR. CAP. PABLO YÁNEZ VILLACÍS, PRESIDENTE DE LA EMPRESA OMEGA FORWARDING GROUP Y MIEMBRO DE LA PROMOCION 78.
(13h40 – 15h00)	8. ALMUERZO DE CAMARADERÍA (SALÓN ANTISANA).
	– INTERVENCIÓN DEL GRUPO AÑORANZAS.
	– INTERVENCIÓN DE LA ESTUDIANTINA DE LA ESCOMIL (MÚSICA DE LOS AÑOS 70 Y 80)
	– INTERVENCIÓN MUSICAL DE LOS MAESTROS DEL ECUADOR: LUCHO GORDÓN Y EDGAR PALACIOS.
(15h00 – 20h00)	7. CONFRATERNIDAD.

SALÓN SANGAY

(BRINDIS DE HONOR Y ENTREGA DE PRESENTES 13H00-13H30)

AFORO
CAPACIDAD 200 PERSONAS

INGRESO Y SALIDA

SALÓN SANGAY
(Reservado)

SALÓN SANGAY
(ESCENARIO BRINDIS Y ENTREGA DE RECUERDOS)

SALÓN ANTISANA

INGRESO

SALÓN SANGAY

ESPOSAS PROMO 78

ESPOSAS PROMO 78

ESPOSAS PROMO 78

ESPOSAS DE DIRECTIVOS
PROFESORES E INVITADOS ESPECIALES

POR MOTIVOS DE SEGURIDAD, SE HACE CONOCER QUE EN CASO DE EMERGENCIA, LA CEREMONIA SOCIAL SE SUSPENDERÁ TEMPORALMENTE Y SUS ASISTENTES –INICIALMENTE- PODRÁN SALIR DEL SALÓN UTILIZANDO LAS PUERTAS POSTERIORES QUE SE ENCONTRARÁN ABIERTAS, PARA POSTERIORMENTE UTILIZAR LAS ESCALERAS DE EMERGENCIA, TENIENDO COMO PUNTO DE REUNIÓN EL ÁREA DE PARQUEADEROS.

AUTORIDADES

EXCADETES Y OFICIALES PROMOCIÓN 78

EXCADETES Y OFICIALES PROMOCIÓN 78

EXCADETES Y OFICIALES PROMOCIÓN 78

ESTACIÓN DE
BEBIDAS SOFT

PANTALLA

INFOQUS
(VIDEO PROMO 78)

ATRIL

MAESTRO DE
CEREMONIAS

ESPOSAS PROMO 78

DIRECTIVOS Y PROFESORES

ORGANIZADORES Y
PATROCINADORES

KIT DE RECUERDOS

ESPOSAS PROMO 78

SALÓN SANGAY

CEREMONIA SOCIAL

LANZAMIENTO DEL HIMNO A LA PROMOCIÓN 78

AUTOR: SR. CRNL. JOHNNY FERNANDO SUQUILLO CARRERA

SR. CRNL. JOHNNY SUQUILO (AUTOR)
CANTA EL HIMNO A LA
PROMOCIÓN 78

CEREMONIA SOCIAL

Lanzamiento del “Libro de Rubí”

Grab. (S.P.) Miguel Oswaldo Moreno Valverde
Director del Proyecto

Presentación

Cumplimos las "BODAS DE RUBÍ" y esa celebración lo debemos agradecer a Dios por habernos permitido estar juntos durante tanto tiempo. El camino no ha sido fácil, porque los integrantes de la Promoción 78 desde su niñez hasta su retirada a los "cuarteles de invierno" han sido altamente competitivos, de ahí que los mandos militares de las Fuerzas Armadas ecuatorianas contaron con brillantes Oficiales Generales, Superiores y Subalternos que fueron un gran aporte para la institución y la patria -todos ellos-, con capacidades humanas- técnicas y profesionales de excelencia que les permitió comandar, dirigir, enseñar y administrar con eficiencia los recursos humanos, financieros y logísticos de las unidades, institutos y academias que nos tocó liderar.

El paso de los años permitió que las decisiones personales y profesionales nos divida en grupos afines: aquellos que voluntariamente se retiraron de la vida militar; aquellos que continuamos con la carrera de las armas; y, aquellos que habiendo alcanzado un doctorado optaron por las ciencias de la educación como especialidad. Cabe recordar que nuestra promoción se vio fraccionada por necesidades orgánicas del servicio y las circunstancias, sin embargo, todos... absolutamente todos los compañeros de infancia, pubertad y adultez hemos tomado la decisión de reagruparnos en una sociedad de compañeros y amigos que nos identifica -desde ya, y a todos por igual-, como parte de la Promoción 78 "Subt. Rómulo Castro", acertada decisión que la hemos aplaudido con felicidad.

Recopilar en un solo libro de relatoría las vivencias de 40 años, fue un reto que me propuse materializarlo en muy poco tiempo, por lo que pido desde ya las disculpas del caso si omití o exageré en publicar un documento que más bien debería tener una visión ejecutiva. A pesar de aquello, sigo pensando que la memoria es frágil y que son los propios actores los que deben contar su propia historia ya que la vida es corta y en poco tiempo quizás ya nadie se acuerde de nosotros porque la vejez es dura como cruenta es la indiferencia.

Presento con la anuencia de mis compañeros el "LIBRO DE RUBÍ" de la Promoción 78, el mismo que se expondrá en el museo del Templete de Héroes para que las futuras generaciones puedan reconocer en fotos el servicio que prestamos a la patria siendo dignos representantes de la generación del Ejército vencedor.

CEREMONIA SOCIAL

Lanzamiento del “Libro de Rubí”

Director del Proyecto: Grab. Oswaldo Moreno Valverde

PORTADA DEL “LIBRO DE RUBÍ”
1979 - 2019

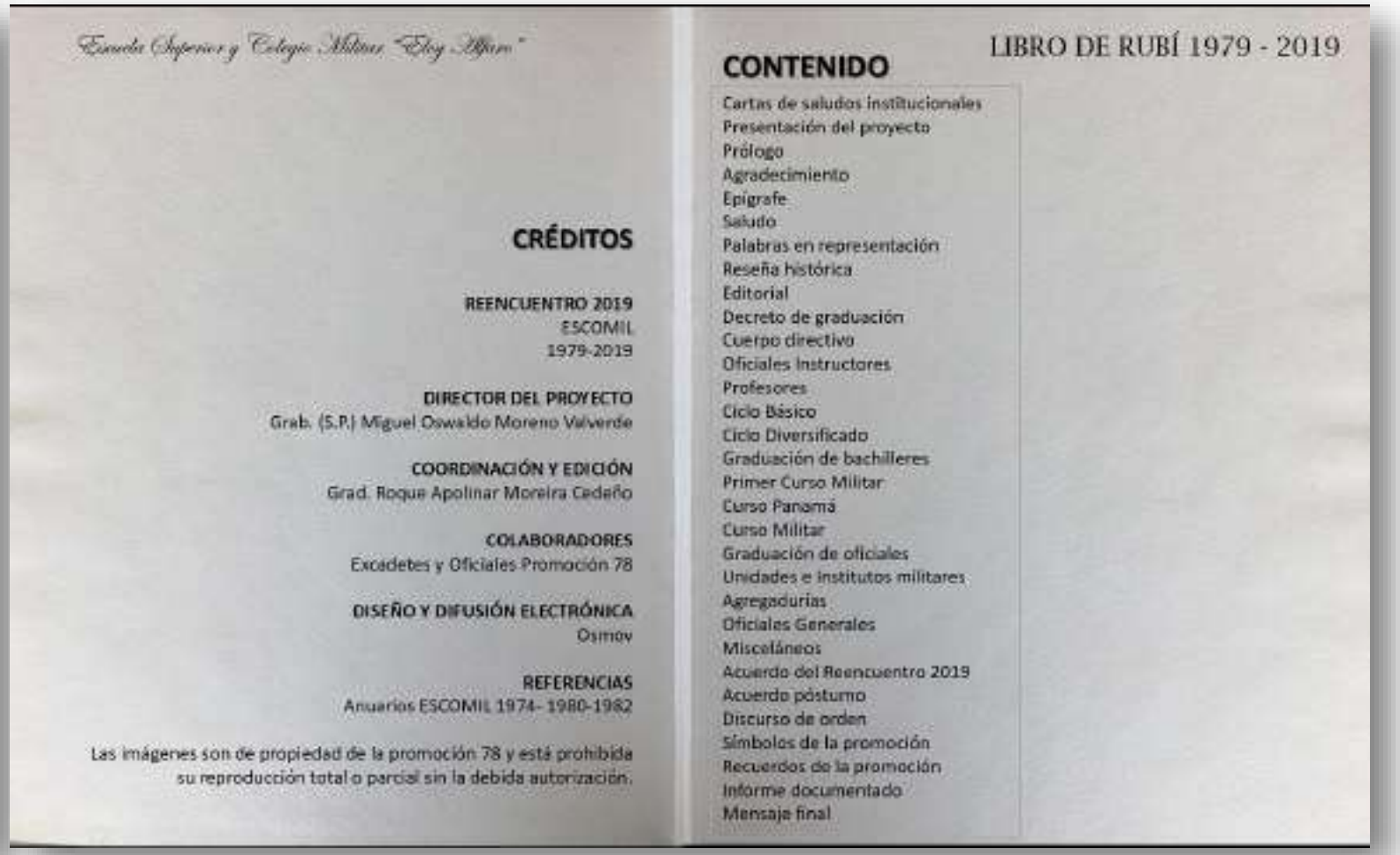

Escuela Superior y Colegio Militar "Eloy Alfaro"

CRÉDITOS

REENCUENTRO 2019
ESCOMIL
1979-2019

DIRECTOR DEL PROYECTO
Grab. (S.P.) Miguel Oswaldo Moreno Valverde

COORDINACIÓN Y EDICIÓN
Grad. Roque Apolinar Moreira Cedeño

COLABORADORES
Excadetes y Oficiales Promoción 78

DISEÑO Y DIFUSIÓN ELECTRÓNICA
Osmov

REFERENCIAS
Anuarios ESCOMIL 1974- 1980-1982

Las imágenes son de propiedad de la promoción 78 y está prohibida su reproducción total o parcial sin la debida autorización.

LIBRO DE RUBÍ 1979 - 2019

CONTENIDO

Cartas de saludos institucionales
Presentación del proyecto
Prólogo
Agradecimiento
Epígrafe
Saludo
Palabras en representación
Reseña histórica
Editorial
Decreto de graduación
Cuerpo directivo
Oficiales Instructores
Profesores
Ciclo Básico
Ciclo Diversificado
Graduación de bachilleres
Primer Curso Militar
Curso Panamá
Curso Militar
Graduación de oficiales
Unidades e institutos militares
Agregadurías
Oficiales Generales
Misceláneos
Acuerdo del Reencuentro 2019
Acuerdo póstumo
Discurso de orden
Símbolos de la promoción
Recuerdos de la promoción
Informe documentado
Mensaje final

CONTENIDO DEL “LIBRO DE RUBÍ”
DE LA PROMO 78

CEREMONIA SOCIAL

HOMENAJES VARIOS

SR. CAPT. GONZALO LEÓN Y SR. CAPT. PABLO YÁNEZ
PATROCINADORES HOMENAJEADOS

SR. CRNL. MANOLO CRUZ, SR. CRNL. ALBERTO SUÁREZ, SR. CRNL MARCELO VILLALBA,
SR. CRNL- VÍCTOR VEGA Y SR. GRAB. OSWALDO MORENO
HOMENAJE A LA COMSION ORGANIZADORA

CEREMONIA SOCIAL

LANZAMIENTO DEL VIDEO DE LA PROMOCIÓN 78

CEREMONIA SOCIAL

BRINDIS DE HONOR

BRINDIS DE HONOR
SR. CAPT. PABLO FERNANDO YÁNEZ VILLACÍS

BRINDIS

BUENAS TARDES QUERIDOS COMPAÑEROS:

QUISIERA INICIAR AGRADECIENDO POR EL INMENSO HONOR Y PRIVILEGIO DE SER QUIEN HAGA ESTE BRINDIS.

LA MAYORITARIA PRESENCIA DE LOS COMPAÑEROS DE NUESTRA QUERIDA PROMOCIÓN 78, ASI COMO LA COMPAÑÍA DE SUS DISTINGUIDAS ESPOSAS.

DE LOS INSTRUCTORES Y PROFESORES ES TAMBIÉN MUY APRECIADA POR TODOS.

UN ESPECIAL RECONOCIMIENTO PARA LOS COMPAÑEROS QUE HAN VENIDO A CELEBRAR ESTE REENCUENTRO, DESDE DIFERENTES CIUDADES DEL EXTERIOR Y DE NUESTRO PAIS.

A CONTINUACIÓN PERMITANME REITERARLES A TODOS USTEDES Y DE TODO CORAZON, El ENORME CARIÑO Y APRECIO QUE LES GUARDO DESDE LA ÉPOCA DE CADETES, LOS MISMOS QUE NO HAN VARIADO A PESAR DE QUE POR RAZONES DE ÍNDOLE FAMILIAR TUVE QUE AUSENTARME DEL ECUADOR HACE YA CASI 3 DECADAS.

ME SIENTO ENORGULLECIDO POR LA ACOGIDA DE TODOS PARA ESTE HISTÓRICO REENCUENTRO, EL MISMO QUE SE HA CONCRETADO GRACIAS AL APOYO DE TODOS Y SIN DUDA A LA SÓLIDA FORMACION QUE TUVIMOS DE CADETES.

NO QUIERO DEJAR PASAR POR ALTO, MI FELICITACION POR LOS ÉXITOS ALCANZADOS POR USTEDES QUERIDOS COMPAÑEROS, TANTO EN EL CAMPO CIVIL COMO EN EL MILITAR, AUGURÁNDOLES SIEMPRE MAYORES ÉXITOS EN EL FUTURO.

FINALMENTE, LES INVITO A BRINDAR CONMIGO EN ESTA FECHA TAN MEMORABLE PARA NOSOTROS, PORQUE NUESTRA AMISTAD SE MANTENGA Y SIGA FORTALECIENDOSE EN EL FUTURO.

¡SALUD..!

SALÓN ANTISANA
(ALMUERZO DE CAMARADERÍA 13H30-15H00)

AFORO
CAPACIDAD 350 PERSONAS

EN CASO DE EMERGENCIA

POR MOTIVOS DE SEGURIDAD, SE HACE CONOCER QUE EN CASO DE EMERGENCIA, LA CEREMONIA SOCIAL SE SUSPENDERÁ TEMPORALMENTE Y SUS ASISTENTES –INICIALMENTE- PODRÁN SALIR DEL SALÓN UTILIZANDO LAS PUERTAS POSTERIORES QUE SE ENCONTRARÁN ABIERTAS, PARA POSTERIORMENTE UTILIZAR LAS ESCALERAS DE EMERGENCIA; TENIENDO COMO PUNTO DE REUNIÓN EL ÁREA DE PARQUEADEROS.

INGRESO Y SALIDA

SALÓN ANTISANA
(Reservado)

SALÓN ANTISANA (ESCENARIO GENERAL)

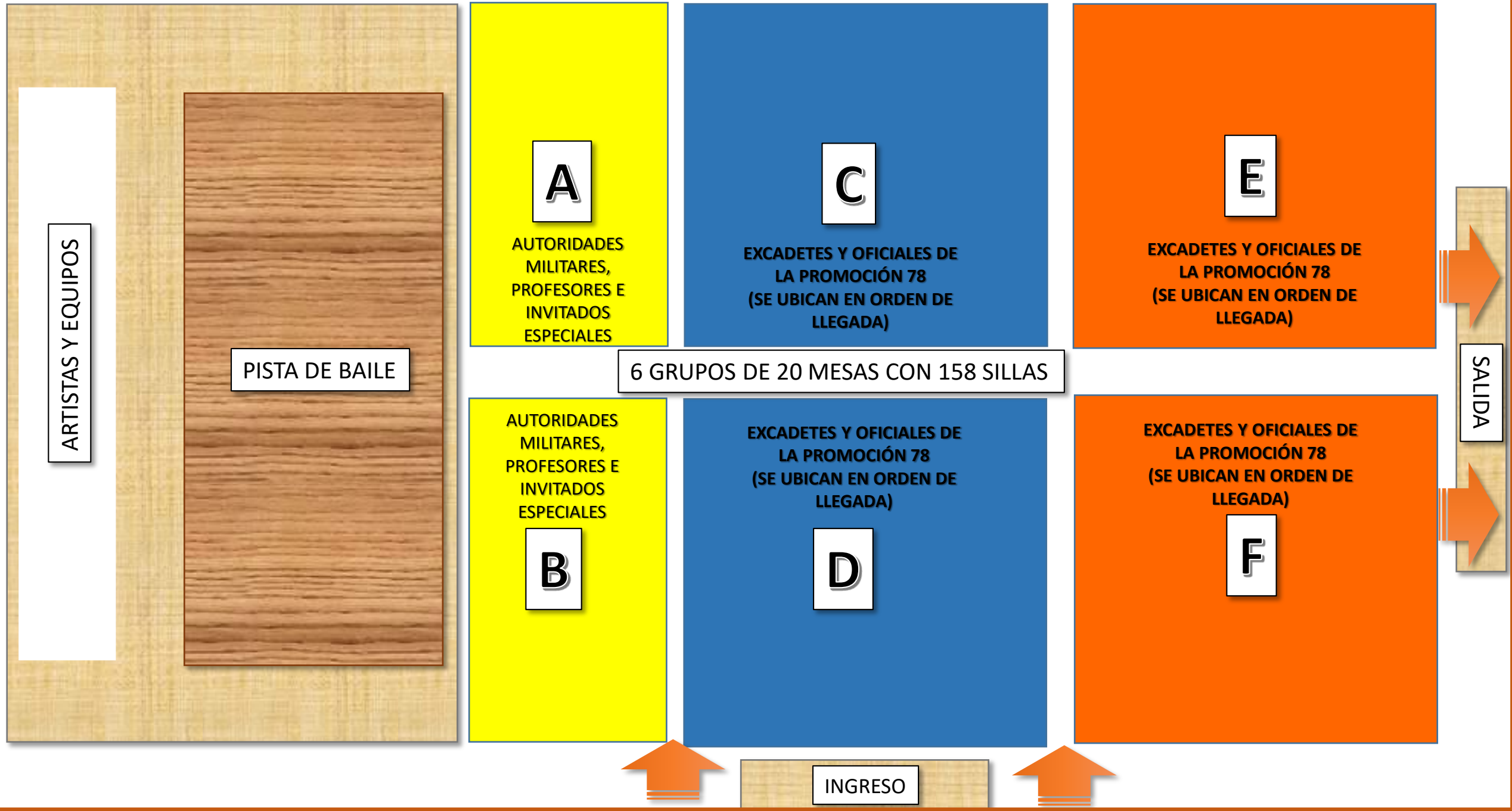

SALÓN ANTISANA (ALMUERZO)

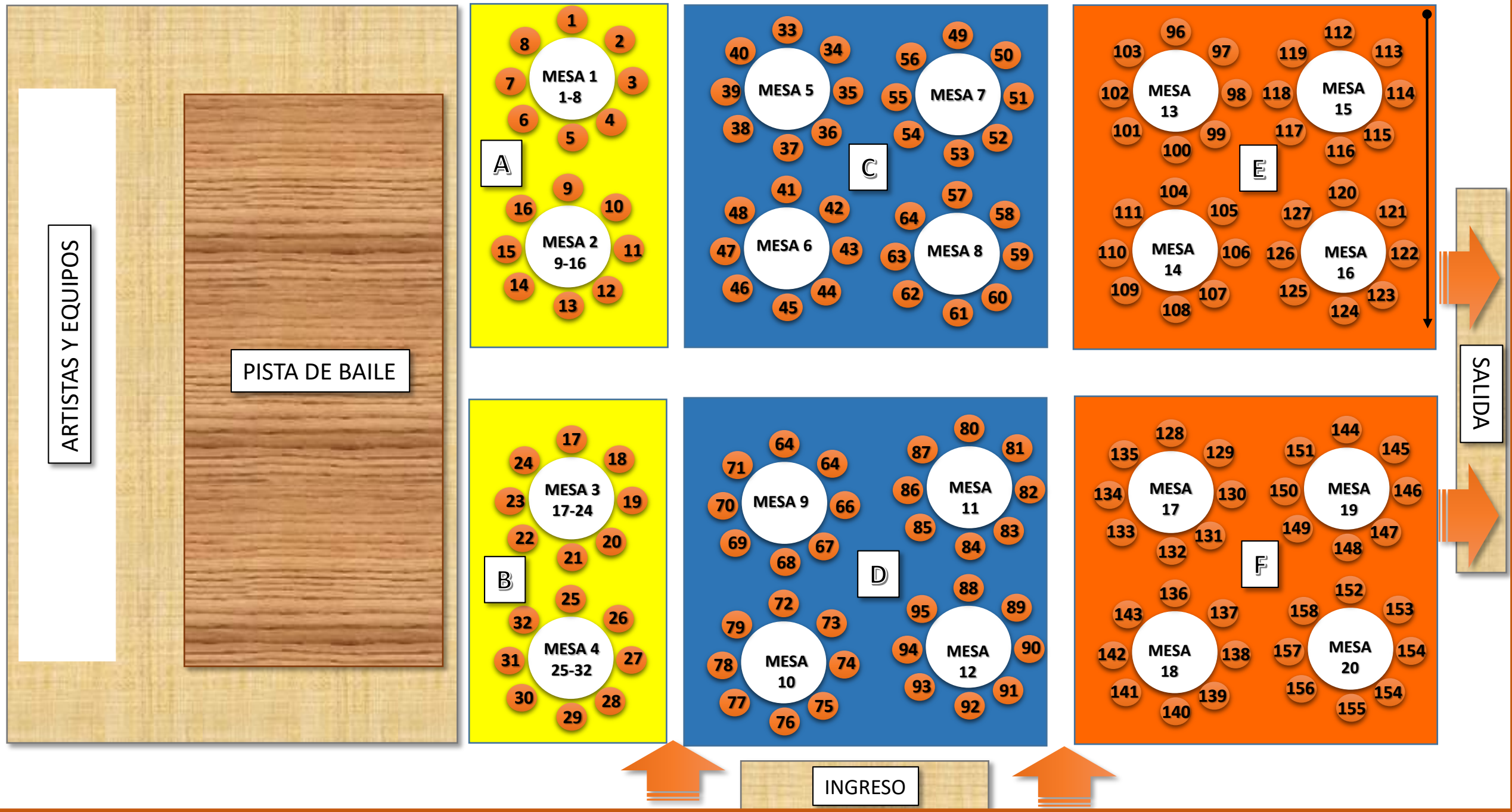

A

B

C

D

E

F

SALÓN ANTISANA

MENÚ Y DISTRIBUCIÓN DE MESAS

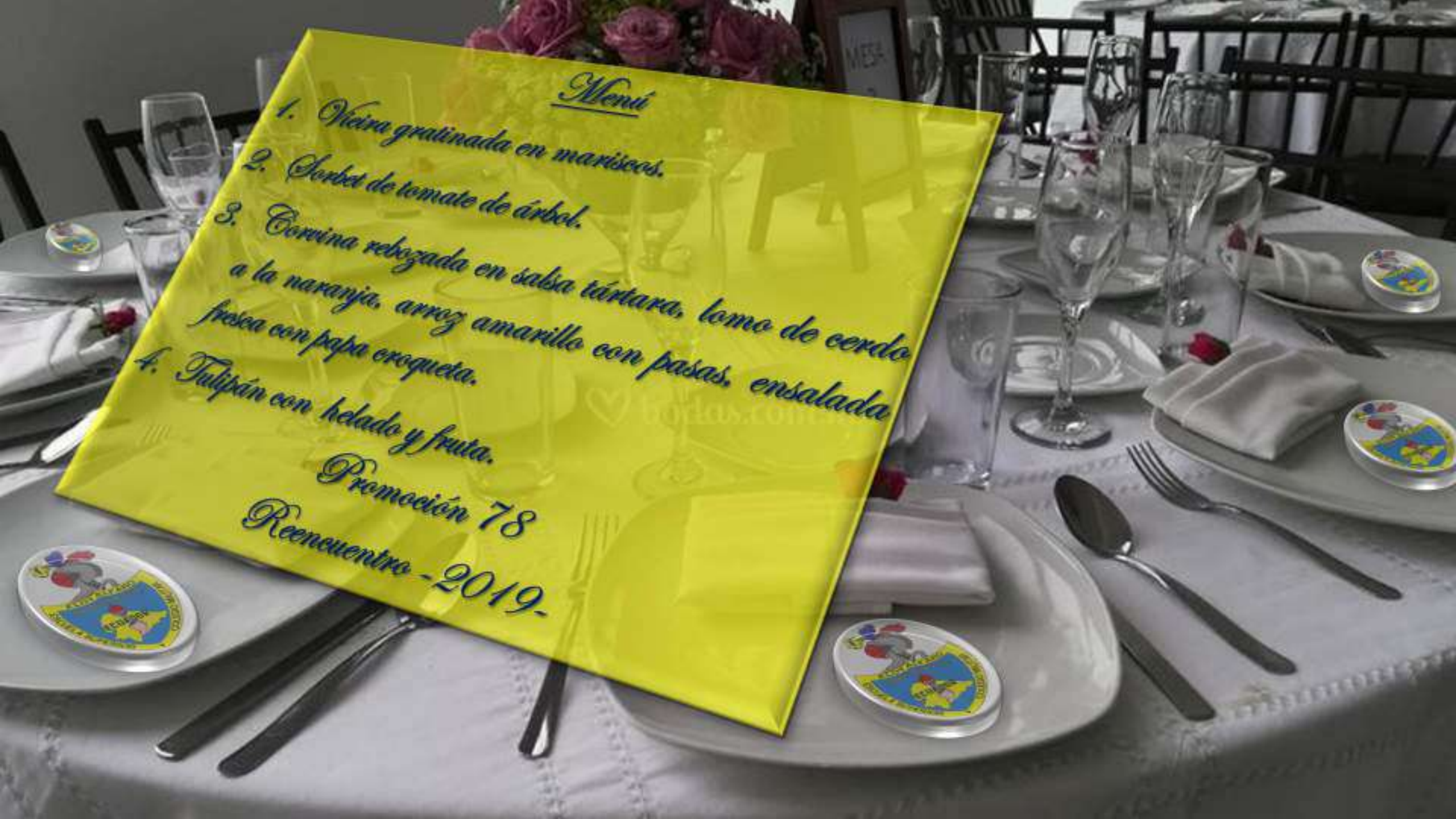
Menú
1. Viera gratinada en mariscos.
2. Sorbet de tomate de árbol.
3. Corvina rebozada en salsa tártara, lomo de cerdo
a la naranja, arroz amarillo con pasas, ensalada
fresca con papa croqueta.
4. Tulipán con helado y fruta.
Promoción 78
Reencuentro -2019-

DETALLES DEL ALMUERZO

INCLUYE

1. Menú de 4 cursos: Entrada, sorbet, plato fuerte y postre.
2. Bebidas soft ilimitadas (aguas, gaseosas, minerales.)
3. Estación de café y aromáticas.
4. Descorche ilimitado de espumantes y vinos.
5. Personal de servicio (14H00 -20H00).
6. Mantelería del Hotel.
7. Menaje: sillas, vajilla, cubertería y cristalería.
8. Arreglos florales estándar.
9. Servicios de fotografía (Contratado).

MENÚ

1. Vieira gratinada en mariscos.
2. Sorbet de tomate de árbol.
3. Corvina rebozada en salsa tártara, lomo de cerdo a la naranja, arroz amarillo con pasas, ensalada fresca con papa croqueta.
4. Tulipán con helado y fruta.

LA PROMOCIÓN 78
"SUBT. RÓMULO CASTRO"

INFORME ECONÓMICO

(Responsable: Sr. Crnl. Víctor Hugo Vega)

APORTES EN DINERO DEPOSITADOS A LA CUENTA TESORERO PARA EL EVENTO REALIZADO EL 28 SEPTIEMBRE 2019 PROMOCION 78

Quito 30 de septiembre 2019

Elaborado por Victor Hugo Vega T.

01.- INGRESOS

ORD	NOMBRES Y APELLIDOS	Menu Sras.	Corbata	Escarap	Musicos	Camiseta	Aporte V	Ausp Corb	Ausp Evento	Total Rec	Observaciones
		Adhesion									
1	Fernando Freile y Sra	$ 20	$ 10							$ 30	
2	Luis Andrade y Sra	$ 20	$ 10					$ 10		$ 40	Auspicia 1 Corbata
3	Oswaldo Moreno y Sra	$ 20	$ 10							$ 30	
4	Victor Hugo Vega y Sra	$ 20	$ 10							$ 30	
5	Cesar Ortiz y Sra	$ 20	$ 10							$ 30	
6	Marcelo Villalba y Sra	$ 20	$ 10					$ 30		$ 60	Auspicia 3 Corbatas
7	Jhonny Navas y Sra	$ 20	$ 10			$ 150	$ 5			$ 185	Auspicio camisetas
8	Javier Barcia y Sra	$ 20	$ 10	$ 200						$ 230	Auspicio escarapelas
9	Edgar Zambrano		$ 10						$ 500	$ 510	**AUSPICIO MAYOR**
10	Pablo Yanez y Sra	$ 20	$ 10	$ 185					$ 1.500	$ 1.715	**AUSPICIO MAYOR**
11	Manuel Rivadeneira		$ 10			$ 300				$ 310	Auspicio camisetas
12	Rodrigo Solano		$ 10							$ 10	
13	Terry Contreras y Sra	$ 20	$ 10							$ 30	
14	Luis Dávila		$ 10							$ 10	
15	Patricio Hurtado y Novia	$ 20	$ 10							$ 30	
16	José Espinosa		$ 10							$ 10	
17	~~Henry Duran~~		$ 10							$ 10	
18	Jorge Suárez y Sra	$ 20	$ 10							$ 30	
19	Manolo Cruz		$ 10			$ 100				$ 110	Auspicio camisetas
20	Gonzalo León y Sra	$ 20	$ 10						$ 1.000	$ 1.030	**AUSPICIO MAYOR**
21	Wilson Suasnavas y Sra	$ 20	$ 10							$ 30	
22	Carlos Gutiérrez		$ 10							$ 10	
23	Raúl Cadena y Sra	$ 20	$ 10							$ 30	
24	Francisco Izurieta		$ 10		$ 100					$ 110	Auspicio musicos
25	Edgar Rueda		$ 10				$ 20			$ 30	
26	Juan Granda		$ 10							$ 10	
27	Galo Cabezas		$ 10				$ 50			$ 60	Efect/transferido
28	Mauricio Alvarez		$ 10						$ 990	$ 1.000	**AUSPICIO MAYOR**
29	Gonzalo Barragán		$ 10							$ 10	
30	Gustavo Cabrera y Sra	$ 20	$ 10							$ 30	
31	Celso Andrade y Sra	$ 20	$ 10				$ 170			$ 200	Aportante Voluntario
32	Freddy Narváez y Sra	$ 20	$ 10							$ 30	
33	Carlos Rodriguez y Sra	$ 20	$ 10			$ 150				$ 180	Auspicio Camisetas
34	Juan Ortiz	$ 20	$ 10				$ 100			$ 130	Aportante Voluntario
35	Fabio Espinosa		$ 10							$ 10	
36	Edgar Arauz y Sra	$ 20	$ 10							$ 30	
37	Roque Moreira y Sra	$ 20	$ 10							$ 30	
38	Jhon Palacios y Sra	$ 20	$ 10							$ 30	
39	Julio Pozo y Sra	$ 20	$ 10							$ 30	
40	Edison Narváez		$ 10							$ 10	

APORTES EN DINERO DEPOSITADOS A LA CUENTA TESORERO PARA EL EVENTO REALIZADO EL 28 SEPTIEMBRE 2019 PROMOCION 78

Quito 30 de septiembre 2019

Elaborado por Victor Hugo Vega T.

01.- INGRESOS

ORD	NOMBRES Y APELLIDOS	Menu Sras.	Corbata	Escarap	Musicos	Camiseta	Aporte V	Ausp Corb	Ausp Evento	Total Rec	Observaciones
41	Manuel Toola y Sra	$ 20	$ 10							$ 30	
42	Hernán García		$ 10							$ 10	
43	Ramón Valverde		$ 10							$ 10	No asistio
44	Henry Pérez		$ 10							$ 10	No asistio
45	Patricio Soria y Sra	$ 20	$ 10							$ 30	
46	Jorge Acosta		$ 10							$ 10	
47	Gustavo Sierra y Sra	$ 20	$ 10				$ 100			$ 130	Aportante Voluntario
48	Germánico Gordillo		$ 10							$ 10	
49	Mario Silva y Sra	$ 20	$ 10							$ 30	
50	Gustavo Eguez y Sra	$ 20	$ 10							$ 30	
51	Augusto Jaramillo		$ 10				$ 50			$ 60	Aportante Voluntario
52	Fabian Rivera y Sra	$ 20	$ 10							$ 30	
53	Roberto Rubio		$ 10							$ 10	
54	Giovanny Troya		$ 10							$ 10	
55	Aldo Aspiazu		$ 10				$ 20			$ 30	No asistio
56	Ramiro Burbano		$ 10		$ 100					$ 110	Auspicio musicos
57	Patricio Alvaro		$ 10							$ 10	
58	Germanico Naranjo y Sra	$ 20	$ 10							$ 30	
59	~~Isabel Leiva~~		$ 10				$ 20			$ 30	No asiste
60	Carlos Mora		$ 10							$ 10	
61	Frey Espinoza y Sra	$ 20	$ 10							$ 30	
62	Emilio Jimenez		$ 10							$ 10	
63	Geovanny Marin		$ 10				$ 10			$ 20	
64	Carlos Miño		$ 10							$ 10	
65	Sergio Navas		$ 10							$ 10	
66	Max Marin y Sra	$ 20	$ 10							$ 30	
67	Marcelo Salazar y Sra	$ 20	$ 10							$ 30	
68	Luis Velarde y Sra	$ 20	$ 10							$ 30	
69	Geovanny Iglesias y Sra	$ 20	$ 10				$ 100			$ 130	Aportante Voluntario
70	Patricio Calvache		$ 10							$ 10	
71	~~Arturo Cadena~~		$ 10				$ 40			$ 50	No asiste
72	Jose Luis Castillo		$ 10							$ 10	
73	Roque Argandoña		$ 10				$ 20			$ 30	No almuerza
74	Jose Goercke y Sra	$ 20	$ 10							$ 30	
75	Enrique Suarez		$ 10							$ 10	
76	Remigio Poveda		$ 10				$ 50			$ 60	Aportante Voluntario
77	Boris Platanoff	$ 20	$ 10				$ 70			$ 100	Aportante Voluntario
78	Nicolas Gortaire y Sra	$ 20	$ 10							$ 30	
79	Yuri Carrasco		$ 10			$ 100				$ 110	Auspicio camisetas
80	Fausto Solano		$ 10							$ 10	
81	Luis Castro		$ 10							$ 10	
82	~~Jose Hidalgo~~		$ 10				$ 140			$ 150	No asiste
83	Alfonso Chavez y Sra	$ 20	$ 10		$ 100					$ 130	Auspicio musicos
84	Claudio Guerra y Sra	$ 20	$ 10				$ 60			$ 90	Aportante Voluntario
85	Freile Fabian		$ 10							$ 10	
86	Andres Solorzano y Hermana	$ 20	$ 10							$ 30	
87	Gino Miño		$ 10		$ 100					$ 110	Auspicio musicos
88	Hernan Altamirano y Sra	$ 20	$ 10							$ 30	

APORTES EN DINERO DEPOSITADOS A LA CUENTA TESORERO PARA EL EVENTO REALIZADO EL 28 SEPTIEMBRE 2019 PROMOCION 78

Quito 30 de septiembre 2019

Elaborado por Victor Hugo Vega T.

01.- INGRESOS

ORD	NOMBRES Y APELLIDOS	Menu Sras.	Corbata	Escarap	Musicos	Camiseta	Aporte V	Ausp Corb	Ausp Evento	Total Rec	Observaciones
		Adhesion									
89	Marco Morales		$ 10							$ 10	
90	Mauricio Herrera		$ 10							$ 10	
91	Jhonny Suquillo		$ 10							$ 10	
92	Alejandro Hinojosa		$ 10							$ 10	Efect/transferido
93	Manuel Luna		$ 10				$ 10			$ 20	
94	Lazlo Karolyi		$ 10				$ 10			$ 20	
95	Aquiles Macias		$ 10							$ 10	
96	Eduardo Arellano		$ 10				$ 90			$ 100	Aportante Voluntario
97	Julio Beltran		$ 10				$ 100			$ 110	Aportante Voluntario
98	CRNL Vicente Castro Saquicela y Sra	$ 20,00								$ 20	
99	GRAB. Jose Grijalva y Sra	$ 20,00								$ 20	
100	GRAD. Guillermo Vasconez y Sra	$ 20,00	$ 10,00							$ 30	
	TOTAL RECAUDADO	$ 920	$ 980	$ 385	$ 400	$ 800	$ 1.235	$ 40	$ 3.990	$ 8.750	

VICTOR H. VEGA T.

TESORERO COMISION ORGANIZADORA 28S

DETALLE DE ASISTENCIA INVITADOS ESPECIALES Y CANCELACIONES

	INVITADOS ESPECIALES	ASISTENCIA
1	General Jose Gallardo	
2	CRNL Alberto Molina	
3	~~CRNL. Jaime de la Rosa~~	No asiste
4	GRAD. Pedro Machado	
5	CRNL. Jose Chiriboga	No asiste
6	CRNL. Guido Cervantes	No asiste
7	CRNL. Wellington Almache	No asiste
8	~~CRNL. Jose Valenuela~~	No asiste
9	CRNL. Eduardo Moncayo y Sra	
10	GRAB. Jose Grijalva y Sra	
11	CRNL. Pablo Cardenas	
12	GRAD. Robert Tandazo	
13	TCRNL. Orlando Teran	
14	CRNL. Director COMIL y Sra	
15	GRAD. Javier Perez y Sra	
16	CRNL. Galo Vaca	No asiste
17	CRNL. Rudel Huancas	No asiste
18	CRNL Vicente Castro Saquicela y Sra	
19	GRAD. Guillermo Vasconez y Sra	
20	CRNL. Raul Gutierrez	
21	CRNL. Mauro Rodriguez y Sra	
22	GRAB Julio de la torre y Sra	
23	Mama de Gonzalo Leon	
24	GRAB Hector Miranda	No asiste
25	Sobrino Dr Saa y Sra	
26	Prefesor Carlos Calles y Sra	
27	Dr. Enrique Vasquez y Sra	
28	Profesor Galo Raza y Sra	
29	Ing. Cesar Teran (primo VM)	No asiste
30	MAYO Ronald Contreras (Compañero)	
31	CRNL. Nelson Perugachi Estudiantina	
32	CAPY Mauricio Bustamante Estudiantina	
33	CRNL. Napoleon Alvarado Estudiantina	
34	Fausto Gortaire Estudiantina	

CANCELACIONES

~~Sixto Leiva (no asiste al evento)~~
Jorge Montalvo
Rodrigo Freire
Arturo Cadena
Henry Duran (No va al almuerzo)
Grab Hector Miranda

NO HAN CONFIRMADO

Eliezer Rivera	Rodrigo Cruz
Diego Villacis	Edison Cobo
Jorge Montalvo	Fernando Vaca
Marcelo Valencia	Emilio Merizalde
Patricio Buitron	

VICTOR H. VEGA T.
TESORERO COMISION ORGANIZADORA 285

INFORME ECONOMICO DEL EVENTO REALIZADO EL 28 DE SEPTIEMBRE DE 2019
Realizado por: Víctor H. Vega T
Quito 30-SEP-2019

1.-	INGRESOS				$ 8.750,00	
	DETALLE	CANT	V/UNIT	V/TOTAL		APORTANTES
1.1	Adhesion de Señoras para participar del evento	46	$ 20,00	$ 920,00		Compañeros asistentes
1.2	Aportes menores de varios voluntarios	Global		$ 1.255,00		Varios compañeros en diferentes cantidades
1.3	Aportes mayoritarios de varios Auspiciantes	Global		$ 5.990,00		Yanez, Leon, Alvarez, Zambrano
1.4	Corbatas pagadas por compañeros e invitados	88	$ 10,00	$ 880,00		Compañeros asistentes
1.5	Aporte de varios auspiciantes para corbatas de invitados	4	$ 10,00	$ 40,00		Villalba, Andrade.
1.6	Aporte varios auspiciantes para confeccion de camisetas	Global		$ 800,00		Navas, Rivadeneira, Cruz, Rodriguez, Carrasco
1.7	Aporte Varios auspiciantes para pago de musicos	4	$ 100,00	$ 400,00		Iturieta, Chavez, Miño, Burbano
1.8	Aporte varios auspiciantes para pago escarapelas	Global		$ 385,00		Barcia, Hinojosa, Yanez

2.-	EGRESOS				$ 8.726,62	
	DETALLE	CANT	V/UNIT	V/TOTAL		RESPONSABLES DE LA COMISION
2.1	Pago por confeccion de Escarapelas Bañadas en oro	Global		$ 385,00		Alejandro Hinojosa
2.2	Pago de 180 MENU (Contrato en ASOGENAL Patricio Proaño)	180	$ 28,00	$ 5.040,00		Victor H. Vega T.
2.3	Pago de 6 botellas wisky Double black de 1 lt (Manolo Gavilanez)	40	$ 6,00	$ 240,00		Victor H. Vega T.
2.4	Pago de 4 botellas de wisky Sometimes Circulo Militar	4	$ 22,50	$ 90,00		Pagado a Jorge Suarez
2.5	Compra de Licores para Sras Factura Supermaxi	Global		$ 34,09		Jorge Suarez
2.6	Pago por Confeccion de Camisetas (Ana del Rocio Ordoñez)	Global		$ 777,75		Johnny Navas
2.7	Pago por compra de Corbatas	150	$ 10,00	$ 1.500,00		Pablo Yanez
2.8	Confeccion de recuerdos para auspiciantes (Carlos de la Rosa)	5	$ 25,00	$ 125,00		Jose Luis Castillo
2.9	Pago a Musicos (Palacios, Gordon, Godoy)	Global		$ 800,00		Pablo Yanez
2.10	Servicio de Guardarropa y entrega kits (Sra. Janeth Acuña)	Global		$ 30,00		Jorge Suarez
2.11	Regalo a Pablo Yanez cañon y grabado placa (Alberto Suarez)	Global		$ 95,00		Jorge Suarez
2.12	Comisiones bancarias +IVA por transferecias de otros bancos	39	$ 0,22	$ 8,58		Banco Pichincha Cta crrte Victor Vega
2.13	Comisiones bancarias +IVA por transferecias de otros bancos	3	$ 0,40	$ 1,20		Banco Pichincha Cta crrte Victor Vega

3.-	SALDO	$ 23,38

El saldo sera entregado a Johnny Navas para compra de fundas de regalo, quedando la cuenta en CERO

APORTES ENTREGADOS EN ESPECIES A LAS COMISIONES

12 botellas de wisky doble black 1 lt donado por Gonzalo Leon	ENTREGADO
12 BOTELLAS de Vino donado por Gonzalo Leon	ENTREGADO
6 botellas de wisky donado por Fernando Freile	ENTREGADO
150 Llaveros donados por Gino Miño	ENTREGADO
55 escarapelas donadas por Alejandro Hinojosa	ENTREGADO
Juego de parches obsequiados a organizadores por Patricio Hurtado	ENTREGADO
42 Pergaminos entregados acorganizadores donado por Max Marin	ENTREGADO

VICTOR H. VEGA T.
TESORERO COMISION ORGANIZADORA 285

ESCUELA SUPERIOR Y COLEGIO MILITAR "ELOY ALFARO"

INFORME DOCUMENTAL
"BODAS DE RUBÍ"
PROMOCIÓN 78

QUITO, D.M., 28 DE SEPTIEMBRE DE 2019

EJERCITO ECUATORIANO
SOLO VENCIENDOTE VENCERÁS
SOLO VENCIENDOTE VENCERÁS

ESCUELA MILITAR
ELOY ALFARO

CASCO CON PENACHO DE PLUMAS NEGRAS
COLEGIO MIITAR
INICIOS DEL SIGLO XX

PINTURA QUE REPRESENTA EL EJEMPLO DE MARCIALIDAD QUE EN LAS NUEVAS GENERACIONES DEJAN LOS VIEJOS SOLDADOS

CASCO FLAMÍN DE CADETES Y OFICIALES SUBALTERNOS DEL COLEGIO MILITAR

El legado que el destino y la nación nos otorgó para servirla, y que juramos al ser investidos como bachilleres y subtenientes lo mantenemos bajo los principios de una hermandad sustentada en valores de hombres de bien.

"Muchos de nuestros sueños parecen al principio imposibles, luego pueden parecer improbables, y luego, cuando nos comprometemos firmemente, se vuelven inevitables."

Promoción 78 "Rómulo Castro" !simplemente la mejor de todas…¡¡¡

MENSAJE FINAL

Es verdad que el tiempo y los equivocados instintos erosionaron la fructífera tierra de la amistad abriendo grietas en la hermandad pero siempre estaremos listos para forjar puentes que nos unan como hermanos en armas fortaleciendo la unión, la amistad y confraternidad con el objeto de perpetuar el **ESPÍRITU DE CUERPO DE LA PROMOCIÓN 78 "SUBT. RÓMULO CASTRO".**

Escuela Superior y Colegio Militar "Eloy Alfaro"

FIN

LIBRO DE RUBÍ
1979 -2019

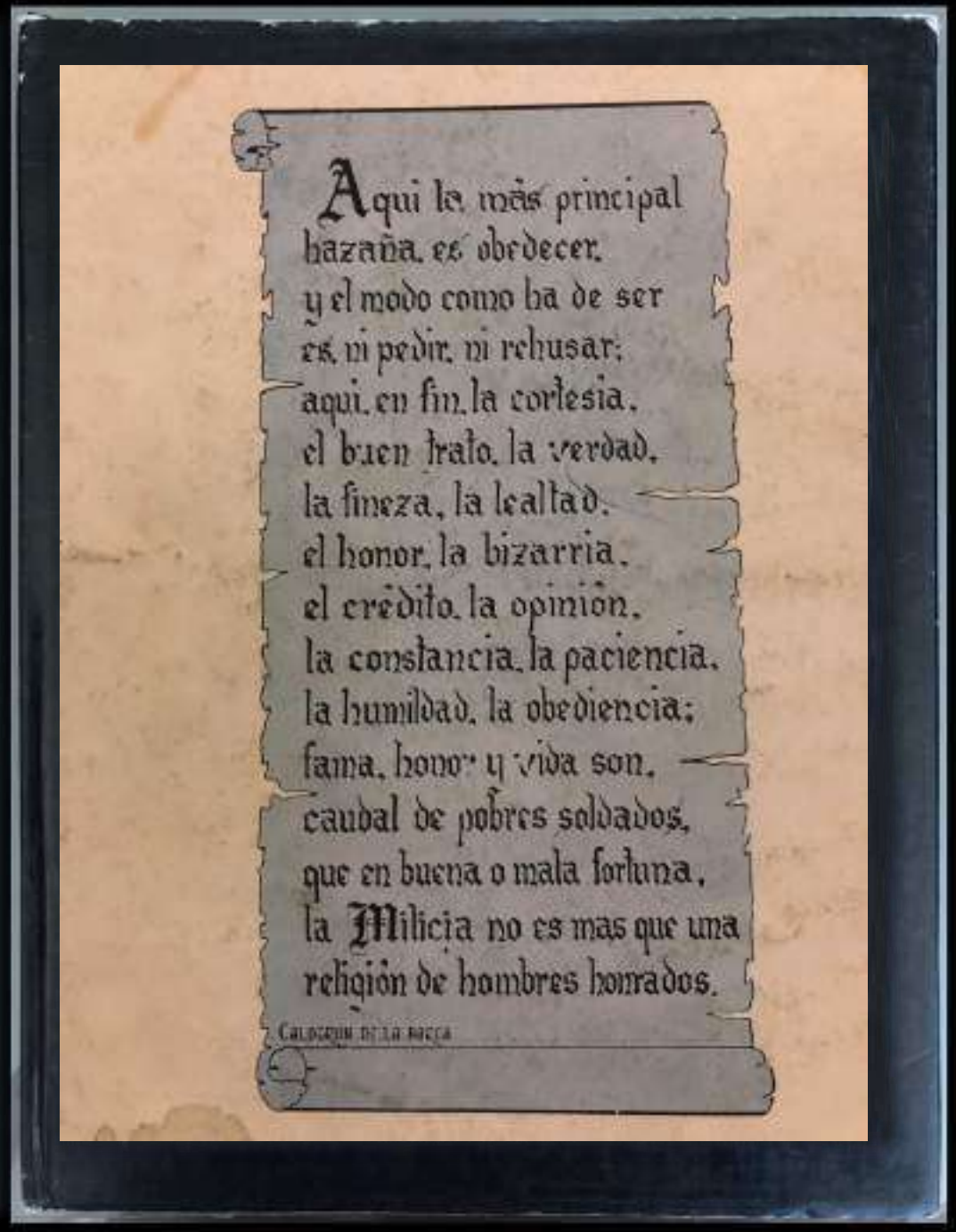

"Muchos de nuestros sueños parecen al principio imposibles, luego pueden parecer improbables, y luego, cuando nos comprometemos firmemente, se vuelven inevitables."

Anónimo